



**"Año de la Unidad, la Paz y el Desarrollo"**



**INFORME N°009-2023- SGPMI-GPPyR-MPPA-A**

**A :** CPC. WILLIAM VERAMENDI GAVIDIA  
 Gerente de Planeamiento, Presupuesto y Racionalización.

**DE :** ECON. LOIDA LENY RAMOS LEÓN  
 Sub Gerente de Programación Multianual de Inversiones.

**ASUNTO :** APROBACIÓN Y PUBLICACIÓN DEL DIAGNÓSTICO DE BRECHAS DE INFRAESTRUCTURA O DE ACCESO A SERVICIOS 2024-2026.

**REF :** A) Directiva N° 001-2019-EF/63.01  
 B) INFORME N° 001-2023-JKMM-SGPMI-GPPyR-MPPA-A.

**FECHA :** Aguaytía, 19 de enero del 2023

De mi especial consideración:

Mediante el presente es grato dirigirme a usted, para saludarlo cordialmente al mismo tiempo informarle que la Sub Gerencia de Programación Multianual de Inversiones, ha cumplido con elaborar el diagnóstico de brechas de infraestructura o de acceso a servicios 2024-2026. Por consiguiente, se da la **APROBACIÓN** del **DIAGNÓSTICO DE BRECHAS DE INFRAESTRUCTURA O DE ACCESO A SERVICIOS 2024-2026**.

Así mismo, se requiere la publicación en el portal web institucional de la Municipalidad Provincial de Padre Abad.

Es todo cuanto informo a usted, para conocimiento y fines correspondientes.

Atentamente,



[Handwritten Signature]

Econ. Loida Leny Ramos León  
 Sub Gerente de Programación Multianual  
 de Inversiones



C.c  
 Archivo  
 LLRL/SGPMI.  
 SEC/sieh

“Año de la Unidad, la Paz y el Desarrollo”

**INFORME N° 001-2023-JKMM-EPI-SGPMI-GPPyR-MPPA-A.**

**A** : Econ. Loida Leny Ramos León  
SUB GERENTE DE PROGRAMACION MULTIANUAL DE INVERSIONES

**DE** : Econ. Joel Kevin Medalla Macedo  
ESPECIALISTA EN PROGRAMACION DE INVERSIONES

**ASUNTO** : REVISIÓN DEL BOSQUEJO DEL DIAGNOSTICO DE BRECHAS DE  
INFRAESTRUCTURA O DE ACCESO A SERVICIOS 2024-2026.

**REFERENCIA** : Directiva N° 001-2019-EF/63.01

**FECHA** : Aguaytía, 19 de enero del 2023.

De mi especial consideración:

Mediante el presente es grato dirigirme a usted, para saludarlo cordialmente al mismo tiempo informarle lo siguiente:

Que, en cumplimiento de la Directiva N° 001-2019-EF/63.01 - Directiva General del Sistema Nacional de Programación Multianual y Gestión de Inversiones, en el Artículo 12. Elaboración y aprobación del diagnóstico de la situación de las brechas de infraestructura o de acceso a servicios, **el párrafo 12.1 El diagnóstico de brechas es el análisis que se realiza para determinar la situación de las brechas de infraestructura o de acceso a servicios en un determinado ámbito geográfico. Este se elabora utilizando los indicadores de brechas aprobados por los Sectores de acuerdo a lo establecido en el artículo 11 de la presente Directiva, los planes estratégicos institucionales y la información disponible del inventario de los activos a cargo del Sector, GR y GL, según corresponda., párrafo 12.2 La OPMI de cada Sector, GR y GL, según corresponda, elabora el diagnóstico de la situación de las brechas de infraestructura o de acceso de servicios. En el caso de los Sectores, el diagnóstico comprende el ámbito de su responsabilidad funcional; en el caso de los GR y GL, el diagnóstico se efectúa dentro del ámbito de su competencia y circunscripción territorial. Para tal efecto, la OPMI coordina con las UF y UEI, así como con los órganos de la entidad que generen o sistematicen datos administrativos o información que se relacione con el cálculo de las brechas, cuando corresponda, según los instrumentos metodológicos establecidos por la DGPMI, y párrafo 12.3 Concluido el diagnóstico de brechas, este es publicado por la OPMI en su portal institucional.**

Así mismo, el personal técnico de la Sub Gerencia de Programación Multianual de Inversiones, ha cumplido con elaborar el bosquejo del diagnóstico de brechas de infraestructura o de acceso a servicios 2024-2026.

Entonces, es menester que en su calidad de Sub Gerente de Programación Multianual de Inversiones revise el bosquejo presentado, y de no existir observación alguna, realizar la respectiva aprobación y publicación del mencionado diagnóstico.

**Nota:**

- **Se Adjunta el bosquejo del diagnóstico de brechas de infraestructura o de acceso a servicios 2024-2026**

Es todo cuanto informo a usted, para conocimiento y fines correspondientes.

Atentamente;

  
Econ. Joel Kevin Medalla Macedo  
CEH. 1109

**Especialista en Programación de Inversiones**





# MUNICIPALIDAD PROVINCIAL DE PADRE ABAD



## **“DIAGNÓSTICO DE LA SITUACIÓN DE BRECHAS DE INFRAESTRUCTURA O DE ACCESO A SERVICIOS DE LA PROVINCIA DE PADRE ABAD”**

PROGRAMACION MULTIANUAL DE INVERSIONES 2024-2026



**GERENCIA DE PLANEAMIENTO, PRESUPUESTO Y RACIONALIZACION**  
SUB GERENCIA DE PROGRAMACION MULTIANUAL DE INVERSIONES

Aguaytía, 19 de enero 2023



**Econ. Ivan Ronald Mendoza Jaramillo**

Alcalde de la Municipalidad Provincial de Padre Abad

**CPC. Roberth Jorge Huanca Falcón**

Gerente Municipal

**CPC. William Veramendi Gavidia**

Gerente de Planeamiento, Presupuesto y Racionalización

**Econ. Loida Leny Ramos León**

Sub Gerente de Programación Multianual de Inversiones

**Equipo Técnico-SGPMI-MPPA**

Econ. Joel Kevin Medalla Macedo

Ing. Vilmer Mondoyo Laurencio Jesús







## INDICE

<b>INTRODUCCION</b> .....	9
<b>MARCO LEGAL</b> .....	10
<b>CAPITULO I: CARACTERIZACION DEL TERRITORIO</b> .....	11
<b>1.1. Ubicación Geográfica</b> .....	11
1.1.1. Ubicación y extensión .....	11
1.1.2. Altitud Geográfica sobre el nivel del mar.....	12
1.1.3. Límites geográficos .....	12
<b>1.2. Población</b> .....	12
1.2.1. Población total de la provincia .....	12
1.2.2. Composición por edades y géneros .....	13
<b>1.3. Clima y temperatura</b> .....	14
<b>1.4. Geomorfología</b> .....	14
1.4.1. Montañas estructurales. ....	14
1.4.2. Colinas con laderas disectadas.....	15
1.4.3. Piedemontes.....	15
1.4.4. Planicies.....	16
<b>1.5. Principales actividades económicas y potencialidades del territorio</b> .....	17
<b>CAPITULO II: IDENTIFICACION DE LOS SERVICIOS PUBLICOS DE COMPETENCIA LOCAL</b> .....	21
<b>CAPITULO III: RECOPIACION DE LOS INDICADORES DE BRECHAS POR SERVICIO DE COMPETENCIA LOCAL</b> .....	
3.1. Seleccionar los indicadores de brechas del territorio según servicios de su competencia	36
3.2. Recopilación de los valores de los indicadores de brechas por servicio público del territorio.....	40
<b>CAPITULO IV: ANALISIS DE LA EVOLUCION DEL CIERRE DE BRECHAS</b> .....	45
<b>CAPITULO V: CONTEXTUALIZACION DE LOS INDICADORES DE BRECHA A NIVEL TERRITORIAL</b> .....	57
5.1. Sector Ambiente.....	57
5.2. Comercio exterior y turismo.....	57
5.3. Cultura.....	58
5.4. Desarrollo e inclusión social.....	58
5.5. Educación .....	58
5.6. Interior.....	59
5.7. Mujeres y poblaciones vulnerables .....	59





5.8. Producción.....	59
5.9. Salud .....	60
5.10. Transportes y comunicaciones .....	60
5.11. Transportes y comunicaciones .....	60







## INDICE DE TABLAS

Tabla 1 Población de la Provincia de Padre Abad.....	12
Tabla 2 Población por edades y género .....	13
Tabla 3 Principales Actividades Económicas.....	17
Tabla 4 Principales cultivos de la Provincia de Padre Abad .....	17
Tabla 5 Principales productos ganaderos de la Provincia de Padre Abad.....	19
Tabla 6 Servicios Públicos Locales .....	21
Tabla 7 Servicios públicos identificados y vinculación con la cadena funcional Agropecuario. .....	22
Tabla 8 Servicios públicos identificados y vinculación con la cadena funcional Ambiente. ....	22
Tabla 9 Servicios públicos identificados y vinculación con la cadena funcional Comercio. ....	22
Tabla 10 Servicios públicos identificados y vinculación con la cadena funcional Comunicaciones. ....	23
Tabla 11 Servicios públicos identificados y vinculación con la cadena funcional Cultura y deporte. ....	23
Tabla 12 Servicios públicos identificados y vinculación con la cadena funcional Educación. ....	23
Tabla 13 Servicios públicos identificados y vinculación con la cadena funcional Energía. ....	24
Tabla 14 Servicios públicos identificados y vinculación con la cadena funcional Orden público y seguridad.....	24
Tabla 15 Servicios públicos identificados y vinculación con la cadena funcional Planeamiento, gestión y reserva de contingencia.....	25
Tabla 16 Servicios públicos identificados y vinculación con la cadena funcional Protección Social.....	25
Tabla 17 Servicios públicos identificados y vinculación con la cadena funcional Salud.....	26
Tabla 18 Servicios públicos identificados y vinculación con la cadena funcional Saneamiento. ....	26
Tabla 19 Servicios públicos identificados y vinculación con la cadena funcional Trabajo. ....	27
Tabla 20 Servicios públicos identificados y vinculación con la cadena funcional Transporte. ....	27
Tabla 21 Servicios públicos identificados y vinculación con la cadena funcional Turismo. ....	28
Tabla 22 Servicios públicos identificados y vinculación con la cadena funcional Turismo. ....	28
Tabla 23 Indicador de brecha y vinculación con la cadena funcional Agropecuaria. ....	28
Tabla 24 Indicador de brecha y vinculación con la cadena funcional Ambiente. ....	29
Tabla 25 Indicador de brecha y vinculación con la cadena funcional Comercio. ....	29
Tabla 26 Indicador de brecha y vinculación con la cadena funcional Comunicaciones.....	29
Tabla 27 Indicador de brecha y vinculación con la cadena funcional Cultura y Deporte. ....	30
Tabla 28 Indicador de brecha y vinculación con la cadena funcional Educación. ....	31
Tabla 29 Indicador de brecha y vinculación con la cadena funcional Energía.....	31
Tabla 30 Indicador de brecha y vinculación con la cadena funcional Orden Público y Seguridad.....	32
Tabla 31 Indicador de brecha y vinculación con la cadena funcional Planeamiento, Gestión y Reserva de Contingencia. ....	32
Tabla 32 Indicador de brecha y vinculación con la cadena funcional Protección Social.....	33
Tabla 33 Indicador de brecha y vinculación con la cadena funcional Salud.....	34
Tabla 34 Indicador de brecha y vinculación con la cadena funcional Saneamiento. ....	34
Tabla 35 Indicador de brecha y vinculación con la cadena funcional Trabajo.....	35







Tabla 36	Indicador de brecha y vinculación con la cadena funcional Transporte.....	35
Tabla 37	Indicador de brecha y vinculación con la cadena funcional Turismo.....	36
Tabla 38	Indicador de brecha y vinculación con la cadena funcional Vivienda y desarrollo urbano.....	36
Tabla 39	Indicadores de brechas del territorio según servicios de agricultura y riego.....	36
Tabla 40	Indicadores de brechas del territorio según servicios de Ambiente.....	37
Tabla 41	Indicadores de brechas del territorio según servicios de Comercio exterior y turismo.....	37
Tabla 42	Indicadores de brechas del territorio según servicios de Cultura.....	37
Tabla 43	Indicadores de brechas del territorio según servicios de Desarrollo e inclusión social.....	37
Tabla 44	Indicadores de brechas del territorio según servicios de Educación.....	38
Tabla 45	Indicadores de brechas del territorio según servicios de Energía y minas.....	38
Tabla 46	Indicadores de brechas del territorio según servicios de Interior.....	39
Tabla 47	Indicadores de brechas del territorio según servicios de Producción.....	39
Tabla 48	Indicadores de brechas del territorio según servicios de Salud.....	39
Tabla 49	Indicadores de brechas del territorio según servicios de Transportes y comunicaciones.....	39
Tabla 50	Indicadores de brechas del territorio según servicios de Transportes y comunicaciones.....	39
Tabla 51	valores de los indicadores de brechas por servicio público del territorio.....	40
Tabla 52	Evolución del cierre de brechas- sector agricultura y riego.....	45
Tabla 53	Evolución del cierre de brechas- sector Ambiente.....	46
Tabla 54	Evolución del cierre de brechas- sector Comercio exterior y turismo.....	47
Tabla 55	Evolución del cierre de brechas- sector Cultura.....	47
Tabla 56	Evolución del cierre de brechas- sector Desarrollo e inclusión social.....	48
Tabla 57	Evolución del cierre de brechas- sector Educación.....	49
Tabla 58	Evolución del cierre de brechas- sector Energía y minas.....	50
Tabla 59	Evolución del cierre de brechas- sector Interior.....	51
Tabla 60	Evolución del cierre de brechas- sector Mujer y poblaciones vulnerables.....	51
Tabla 61	Evolución del cierre de brechas- sector Producción.....	53
Tabla 63	Evolución del cierre de brechas- sector Salud.....	53
Tabla 64	Evolución del cierre de brechas- sector Transportes y comunicaciones.....	54
Tabla 65	Evolución del cierre de brechas- sector Vivienda, construcción y saneamiento.....	55







## INDICE DE ILUSTRACIONES

Ilustración 1 Sector Boquerón Padre Abad. Al fondo se observa la cordillera de Sira, que conforma la unidad de Montaña, cubierta por vegetación (distrito y provincia de Padre Abad)...	14
Ilustración 2 Colinas con laderas disectadas, sector de Aguaytía (distrito y provincia de Padre Abad).	15
Ilustración 3 Tipología de Productores en Agricultura Familiar .....	20
Ilustración 4 Estanque piscícola .....	20





## INDICE DE MAPAS

Mapa 1 Ubicación de la Provincia de Padre Abad ..... 11







## INTRODUCCION

En el marco del Sistema Nacional de Programación Multianual y Gestión de Inversiones (Invierte.pe) como sistema administrativo del Estado, que tiene como finalidad orientar el uso de los recursos públicos destinados a la inversión para la efectiva prestación de servicios y la provisión de la infraestructura necesaria para el desarrollo del país.

La Programación Multianual de Inversiones constituye la primera fase del Ciclo de Inversión, comprende la elaboración del diagnóstico de la situación de las brechas de infraestructura o de acceso a servicios públicos considerando como principal objetivo el cierre de brechas, y la definición de los objetivos a alcanzarse respecto a dichas brechas aprobados por los Sectores, para luego ser publicados en el Portal Institucional.

Asimismo, el Diagnóstico de Brechas de infraestructura o de acceso a servicios públicos constituye una herramienta fundamental para la elaboración de los Criterios de Priorización, y Cartera de Inversiones, además; proseguir con las demás fases de la Programación Multianual de Inversiones.

En concordancia con la normatividad, lineamientos metodológicos del Sistema Nacional de Programación Multianual y Gestión de Inversiones se elabora el Diagnóstico de Brechas de infraestructura o de acceso a servicios de la Municipalidad Provincial de Padre Abad, para conocer la situación actual de las brechas según los sectores prioritarios como son Salud, Educación, Vivienda, construcción y saneamiento, Seguridad Ciudadana, entre otros sectores a intervenir de competencia local, mediante la ejecución de proyectos de inversión e intervenciones IOARR.





## MARCO LEGAL

El marco normativo que regula la Programación Multianual de Inversiones, toma partida en el Decreto Legislativo N° 1252, que crea el Sistema Nacional de Programación Multianual y Gestión de Inversiones, con la finalidad de orientar el uso de los recursos públicos destinados a la inversión para la efectiva prestación de servicios y la provisión de la infraestructura necesaria para el desarrollo del país (Art.º 1 Decreto Legislativo que crea el Sistema Nacional de Programación Multianual y Gestión de Inversiones).

El marco normativo a su vez está compuesto diversas normas que crean y regulan el INVIERTE.PE y que se vinculan con aspectos específicos de las Fases del ciclo de Inversión. Dentro de estos se destaca fundamentalmente la directiva General del Sistema Nacional de Programación Multianual y Gestión de Inversiones (DIRECTIVA N° 001-2019-EF/63.01), establece las disposiciones que regulan el funcionamiento del Sistema Nacional de Programación Multianual y Gestión de Inversiones.

Como parte de dicha normativa tenemos:

- Ley N° 27972: Ley Orgánica de Municipalidades y sus modificatorias.
- Decreto Legislativo N° 1432 que modifica el Decreto Legislativo N° 1252.
- Decreto Legislativo N° 1252: Decreto Legislativo que crea el Sistema Nacional de Programación Multianual y Gestión De Inversiones y Deroga La Ley N° 27293, Ley del Sistema Nacional de Inversión Pública.
- Decreto Supremo N° 231-2022-EF: Modifican Reglamento del Decreto Legislativo N° 1252, Decreto Legislativo que crea el Sistema Nacional de Programación Multianual y Gestión de Inversiones, aprobado por Decreto Supremo N° 284-2018-EF.
- Decreto Supremo N° 284-2018-EF: Aprueban el Reglamento del Decreto Legislativo N° 1252, Decreto Legislativo que crea el Sistema Nacional de Programación Multianual y Gestión de Inversiones







- Resolución Directoral N° 001-2019-EF/63.01: Aprueban la Directiva N° 001-2019- EF/63.01, Directiva General del Sistema Nacional de Programación Multianual y Gestión de Inversiones.
- Directiva N° 001-2019-EF/63.01, Directiva General del Sistema Nacional de Programación Multianual y Gestión de Inversiones.

## CAPITULO I: CARACTERIZACION DEL TERRITORIO

### 1.1. Ubicación Geográfica

#### 1.1.1. Ubicación y extensión

La Provincia de Padre Abad se encuentra ubicada al Oeste del departamento de Ucayali, en la región natural selva baja (Pulgar Vidal, 1985). La red hidrográfica está conformada por la cuenca del río Aguaytía y sus respectivos tributarios. Su capital actual es Villa Aguaytía, ubicada a una altitud de 287 m.s.n.m., a una distancia de 161 Km. de la ciudad de Pucallpa capital del Departamento de Ucayali.

Mapa 1 Ubicación de la Provincia de Padre Abad



Fuente: [https://www.familysearch.org/es/wiki/Padre\\_Abad,\\_Ucayali,\\_Per%C3%BA\\_-\\_Genealog%C3%ADa](https://www.familysearch.org/es/wiki/Padre_Abad,_Ucayali,_Per%C3%BA_-_Genealog%C3%ADa)



### 1.1.2. Altitud Geográfica sobre el nivel del mar

Sus coordenadas geográficas se sitúan entre 09°02'13" latitud Sur y 75°30'12" de longitud oeste en el meridiano de Greenwich, a una altitud de 250 msnm.

### 1.1.3. Límites geográficos

Limita de la siguiente manera:

- Por el Norte y Nor-Este: Con la provincia de Ucayali, departamento de Loreto y con la provincia de Coronel Portillo, departamento de Ucayali.
- Por el Este y Sur-Este: Con la provincia de Puerto Inca, departamento de Huánuco.
- Por el Sur y Oeste: Con la provincia de Leoncio Prado, departamento de Huánuco.

## 1.2. Población

### 1.2.1. Población total de la provincia

De acuerdo con la información del Censo Nacional del 2017, la población total de la Provincia de Padre Abad asciende a 70,006 personas, de las cuales 33,346 son mujeres y 36,660 son hombres; la población urbana censada es de 47,394 y la rural 22,612.

En cuanto a la estimación sobre población proyectada para el 2022, proviene de la publicación "Perú: Proyecciones de Población Total, según Departamento, Provincia y Distrito, 2018-2022 - Boletín Especial N° 27" (INEI)

Tabla 1 Población de la Provincia de Padre Abad

Población proyectada 2022 <sup>a/</sup>		Población	%
		79,328	
Población censada 2017 <sup>b/</sup>	Total	70,006	
	Urbano	47,394	67.7
	Rural	22,612	32.3
	Mujeres	33,346	47.6
	Hombres	36,660	52.4
	Principales grupos de edad		







Niños menores de un año	1,521	2.2
En edad de trabajar (PET)	46,619	66.6

a/ La estimación sobre población proyectada proviene de la publicación "Perú: Proyecciones de Población Total, según Departamento, Provincia y Distrito, 2018-2022 - Boletín Especial N° 27" (INEI) b/ La fuente de información sobre población censada proviene de los Censos Nacionales 2017: XII de Población, VII de Vivienda y III de Comunidades Indígenas. Nota: Para el caso peruano, el PET está conformada por la población de 14 a más años.

Fuente: <https://www.ceplan.gob.pe/informacion-de-brechas-territoriales/>

### 1.2.2. Composición por edades y géneros

Tabla 2 Población por edades y género

INDICADOR	2007	2017
Población Total	-	70,006
Población Total Estimada	-	70,006
Población total femenina	-	33,346
Población total masculina	-	36,660
Población censada	50,590	60,107
Población censada masculina	27,999	31,295
Población censada femenina	22,591	28,812
Población censada urbana	26,722	40,668
Población censada urbana femenina	12,413	19,908
Población censada urbana masculina	14,309	20,760
Población censada rural	23,868	19,439
Población censada rural femenina	10,178	8,904
Población censada rural masculina	13,690	10,535
Población censada de 0 a 14 años de edad	-	21,223
Población censada de 15 a 64 años de edad	-	36,717
Población censada de 65 y más años de edad	-	2,167
Población censada infantil	18,017	21,223
Población censada joven	14,515	14,661
Población censada adulta joven	10,864	12,357
Población censada adulta	5,006	8,354
Población censada adulta mayor	2,188	3,512
Madres adolescentes en edad fértil de 12 a 19 años de edad	-	633
Madres solteras en edad fértil de 12 y más años de edad	-	1,408
Índice de Masculinidad	-	108.6

Fuente: INEI / Censos 2007 - 2017







### 1.3. Clima y temperatura

El clima de la provincia de Padre Abad, contrariamente a que se cree no es uniforme; predomina el clima cálido y húmedo con abundantes precipitaciones, este comportamiento es diferente en la cima y flanco de la cordillera Azul (Aguaytía), donde pueden tipificarse climas de trópico húmedo; con temperaturas elevadas durante el día y en la noche las temperaturas bajan hasta dar sensaciones de frío, además existe una intensa nubosidad en las altas vertientes y cumbres de estos relieves montañosos.

La temperatura media durante el año 2021 fue de 24.93°C, con una máxima de 35.5°C y una mínima de 18.30°C, las temperaturas más altas se dan en los meses de octubre y diciembre y la más baja se da en el mes de Julio durante horarios de la noche conocidos como friazos. Originado por los vientos fríos procedentes del atlántico sur, comprendidos dentro del anticiclón polar marítimo.

Los vientos que soplan de Este, Nor- Este y Sur, traen consigo nubes húmedas, y ello origina frecuentes lluvias que vienen a acompañadas con ventarrones, rayos y fuertes truenos, explicado por la carga atmosférica que se acumula como grandes masas de aire caliente originado por el calentamiento del ambiente en zonas tropicales como el valle de Aguaytía. La mayor velocidad de viento en el año 2021 se dio en el mes de Julio con 13 k/h.

### 1.4. Geomorfología

#### 1.4.1. Montañas estructurales.

Esta unidad se caracteriza por conformar alineamientos en forma alargada que sobrepasan los 300 m del nivel de base local, y están constituidos por rocas sedimentarias. Las cimas son muy abruptas, de forma subredondeada, y constituyen las divisorias de aguas. En general se encuentran cubiertas por vegetación (Ilustración 1).

Ilustración 1 Sector Boquerón Padre Abad. Al fondo se observa la cordillera de Sira, que conforma la unidad de Montaña, cubierta por vegetación (distrito y provincia de Padre Abad).



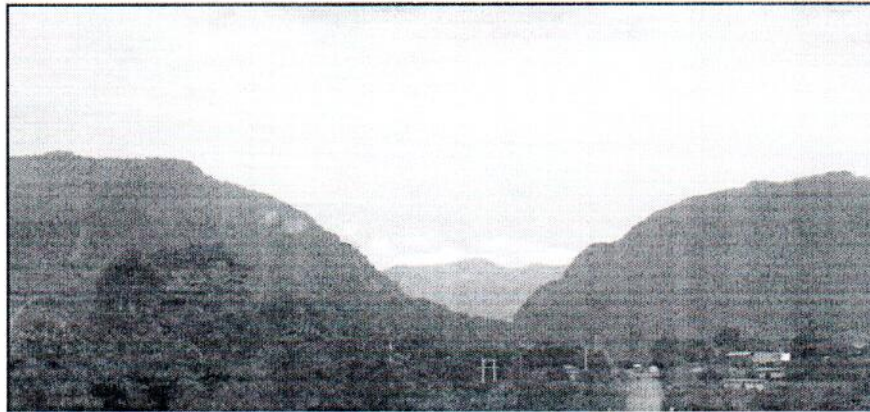

Fuente: INGEMMET- Dirección de Geología Ambiental y Riesgo Geológico

#### 1.4.2. Colinas con laderas disectadas

Esta unidad se encuentra ampliamente distribuida en la región; está ubicada en la Faja Subandina, las laderas de los cerros presentan pendientes menores de  $15^\circ$  (Ilustración 2). Esta unidad está controlada por rocas no muy litificadas y de fácil erosión, como areniscas y limolitas. Los peligros geológicos que se presentan son derrumbes (generalmente por corte de talud de carretera), deslizamientos y erosión de ladera.

Ilustración 2 Colinas con laderas disectadas, sector de Aguaytía (distrito y provincia de Padre Abad).



Fuente: INGEMMET- Dirección de Geología Ambiental y Riesgo Geológico



#### 1.4.3. Piedemontes

Los piedemontes son acumulaciones de material heterogéneo, constituido por bloques, cantos, arenas, limos y arcillas inconsolidadas. Están ubicados al pie de las cadenas montañosas. La diagénesis y litificación de estos materiales da lugar a los conglomerados y aglomerados (Dávila 2006). En esta zona se diferenciaron piedemontes de dos tipos:





a) Vertiente de detritos. - Estos tipos de depósitos se encuentran al pie de la montaña estructural en forma de talus de detritos. El material generalmente es acarreado por la gravedad (coluvial), y está distribuido en forma caótica.

La litología de los fragmentos generalmente es muy homogénea en estos tipos de depósitos. Su granulometría es variable y presenta baja compacidad (lo que indica que es no consolidado), y esto se debe a que se encuentra cerca de su fuente de origen.

Esta unidad está relacionada con deslizamientos, derrumbes, flujos de detritos y erosión de laderas. Como ejemplo se citan los depósitos que se ubican en la parte baja de la Cordillera El Sira.

#### 1.4.4. Planicies

Son extensiones de terreno más o menos planas, donde los procesos de agradación superan a los de degradación.

a) Terrazas altas. - Terrenos ubicados encima del cauce de la llanura de inundación fluvial, son planos, de ancho variable, se ubica en la cuenca media y baja del río Yuracyacu. Suelen producirse en sus márgenes erosión fluvial y socavamiento de sus taludes inferiores, generando derrumbes y erosión de tierras.

b) Llanura o Planicie inundable. - Esta subunidad se encuentran a lo largo de los ríos Yuracyacu y Aguaytía, caracterizados por ser de tipo anastomosados. Un río anastomosado es aquel cuyo lecho se divide en varios canales menores que sucesivamente se bifurcan y reúnen aguas abajo separados por numerosos islotes y playones llamados en conjunto barras de cauce. Las gravas son producto del mismo río y están compuestas en su mayor parte por sedimentos de lecho (gravas, arenas y limos), por su peso y tamaño solo son arrastrados o movidos a trechos durante las crecidas. Las barras de cauce presentan una bajísima proporción de sedimentos en suspensión (arenas finas y limos), los cuales son atrapados y retenidos en la superficie cuando descienden las aguas de la inundación.

Las barras son generalmente inestables y cambian de tamaño, forma y posición después de cada crecida; no obstante, bajo ciertas condiciones pueden llegar a ser estabilizadas por la vegetación.

Presentan una pendiente longitudinal suficientemente inclinada (1-3%) como para comunicarle a la corriente la velocidad necesaria para acarrear a trechos su pesada carga y para transmitir a su lecho mayor en su dirección. Esta unidad se caracteriza por ser fácilmente inundable.







c) Islas. - Esta subunidad se caracteriza por estar compuesta por gravas, arenas y limos. Se disponen en medio del cauce de los ríos Yuracyacu y Aguaytía, siendo consideradas como áreas inundables.

### 1.5. Principales actividades económicas y potencialidades del territorio

Tabla 3 Principales Actividades Económicas

1°	Agropecuario
2°	Comercio
3°	Transporte y comunicaciones
4°	Hoteles y restaurantes

Fuente: INEI, Censos Nacionales 2017: XII de Población, VII de Vivienda y III de Comunidades Indígenas

Nota: Se consideran las 4 actividades económicas con mayor PEA ocupada.

#### a) Agricultura

El Ministerio de Desarrollo Agrario y Riego, señala que en la provincia de Padre Abad hay 8,867 productores agropecuarios que ocupan 302,633ha, de las cuales el 34% corresponde a la superficie agrícola de la provincia y el 66% a la superficie no agrícola.

En la provincia el 51.76% de superficie agrícola se encuentran tituladas e inscritas en registros públicos; el 0.72% de la superficie agrícola es utilizada bajo riego y el 52% del área cultiva se destina a la venta. El 15.89% de los productores agropecuarios acceden a crédito.

El sistema de manejo de la tierra para la explotación agropecuaria es de forma tradicional en parcelas integrales y monocultivos, predominando los cultivos permanentes (plátano, café, cacao, palma, frutales, etc.), y explotándose en monocultivo el arroz, maíz, frijol, etc. (cultivos en limpio).

La agricultura en la provincia de Padre Abad actualmente aplica tecnología media en cultivos, en donde los Programas de Desarrollo Alternativo han tenido intervención, principalmente en cultivos permanentes, tales como: Palma Aceitera, Algodón, Cacao, Piña y Café.

Sin embargo, a la fecha no se ha logrado incrementos significativos en productividad, por la presencia de algunas enfermedades: moniliasis en cacao, brazo negro en algodón, ojo de pollo en café, sigatoka en plátano, etc. y plagas como: el picudo negro en plátano y la broca en café.



Tabla 4 Principales cultivos de la Provincia de Padre Abad



CULTIVO	%VBP	RENDIMIENTO (tn/ha)	RENDIMIENTO NACIONAL	COSECHAS (ha)	PRODUCCIÓN (t)	VALOS MILLONES S/	% DE LA PRODUCCIÓN NACIONAL
Palma Aceitera	27.40	13.27	14.44	15,257.33	202,430.71	62.80	21.72
Cacao	25.70	0.82	0.97	14,264.00	11,712.03	59.00	8.41
Plátano	18.80	14.16	14.23	8,969.00	127,026.98	43.00	5.68
Arroz	12.90	4.50	7.84	8,034.00	36,128.81	29.50	1.13
Yuca	4.50	12.38	12.22	2,489.00	12,230.28	10.30	2.41
Maíz Amarillo	3.50	2.38	4.80	5,147.00	558.07	8.00	0.96
Duro							
Café	1.20	0.95	0.92	588.78	5,128.87	2.70	0.15
Papaya	0.60	20.93	15.80	245.00	3,339.24	1.50	2.99
Limón	0.60	9.43	11.90	354.00	3,800.50	1.40	1.15
Piña	0.60	23.61	37.91	161.00	2,787.94	1.40	0.67
Naranja	0.50	9.61	18.17	290.00	2,627.22	1.20	0.55

Fuente: Ministerio de Desarrollo Agrario y Riego / SEIA – 2019

#### b) Ganadería

En la actualidad la actividad ganadera experimenta una tendencia poblacional de crecimiento lento, debido a la falta del fomento de la ganadería, tecnología, créditos en especie para el mejoramiento de infraestructura ganadera y la incorporación de semovientes de mejor calidad.

Es necesario mencionar que el desarrollo de la actividad ganadera ha sido posible por el autofinanciamiento de los productores con el precario apoyo del estado.

La actividad ganadera en la actualidad es la segunda actividad económica más importante después de la agricultura.

La crianza de ganado vacuno se desarrolla en mayor intensidad en el tramo Neshuya – Von Humboldt (Km 86) y en menor escala en las márgenes del río Aguaytía.

La tecnología aplicada en este tipo de crianza es media, se caracteriza por la existencia de buena proporción de pasturas mejoradas, destacando el *Brachiaria Decumbens*, aunque se destaca la falta de un mejoramiento genético.

Los programas sanitarios no son cumplidos de acuerdo con un calendario preestablecido, generalmente está en base a la disponibilidad económica por parte del productor, factor por el cual las principales enfermedades que se presentan en el ganado vacuno se deben al elevado grado de parasitosis gastrointestinal, este







factor determina una disminución en el rendimiento de carcasa, traduciéndose en una disminución de ingresos de las familias productoras.

Los suelos de la selva generalmente son deficientes en ciertos minerales, lo que traducido a la relación suelo planta animal, tiene efectos en el aspecto nutricional, es necesario destacar que los productores no dan suplemento de sales minerales en forma permanente a los ganados lo que también tiene efecto negativo en el rendimiento de carcasa.

La raza predominante es el ganado amazónico, el cruce entre el Brown Swiss por Cebú.

En cuanto a la crianza de animales menores se da en poca escala y se aplican métodos de crianza tradicional; las principales especies son ovinos, aves de corral, porcinos, cuyes entre otros.

Como se señaló a un inicio, la producción pecuaria ocupa el segundo lugar en importancia dentro de las actividades económicas en la provincia de Padre Abad, la producción de ganado ovino y vacuno alcanzaron 51.45% y 41.15% respectivamente, del total que se produjo a nivel regional.

Tabla 5 Principales productos ganaderos de la Provincia de Padre Abad

TIPO DE GANADO	CANTIDAD
Ganado Vacuno	12,427
Porcino	5,559
Aves de Carne	41,559
Ganado Lechero	2,802

Fuente: Ministerio de Desarrollo Agrario y Riego / SEIA - 2017



c) Agricultura Familiar

La Agricultura Familiar es fundamental para activar el desarrollo y la inclusión social<sup>1</sup> en el Perú. Dada la centralidad del tema, el compromiso político se ha hecho explícito y se están generando las condiciones necesarias para impulsar la articulación de intervenciones intersectoriales, intergubernamentales e interinstitucionales, centradas en el logro de resultados a favor de los agricultores familiares.

El CENAGRO del 2012, señala que en la provincia de Padre Abad existen 7.523 productores tipificados en agricultura familiar; de ellos el 44% practican agricultura familiar de subsistencia, mientras que el 46% se ubica en la



Agricultura Familiar Intermedia; la superficie dedicada a la agricultura familiar es de 181,384ha, además, 2,543 productores cuentan con 2,543 títulos inscritos, 4,589 con cultivo destinado al mercado, 88 con cultivos destinado a la agricultura, 11 con cultivos destinado a la exportación; 1,568 productores pertenecen a una asociación; 1,111 agricultores que desarrollan la agricultura familia solicitaron el crédito.

Ilustración 3 Tipología de Productores en Agricultura Familiar

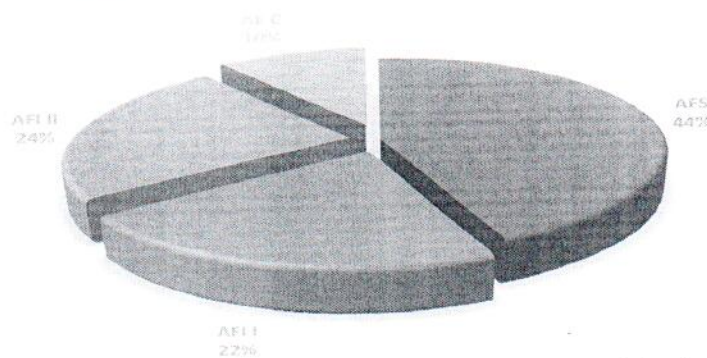

Fuente: Ministerio de Desarrollo Agrario y Riego / Dirección Regional Agraria /DEA



d) Acuicultura

La actividad piscícola en la provincia ha experimentado un crecimiento cualitativo desde el año 2010 y 2011; el Gobierno Regional de Ucayali, ha sido el principal promotor de la piscicultura en la región. En la actualidad instituciones como DEVIDA, las municipalidades de la jurisdicción han apostado por el desarrollo de la acuicultura, instalándose en el presente año 2021 la Mesa Técnica de Acuicultura de Padre Abad, la misma que espera aperturar en el presente año 70 estanques piscícolas en toda la provincia.

Ilustración 4 Estanque piscícola



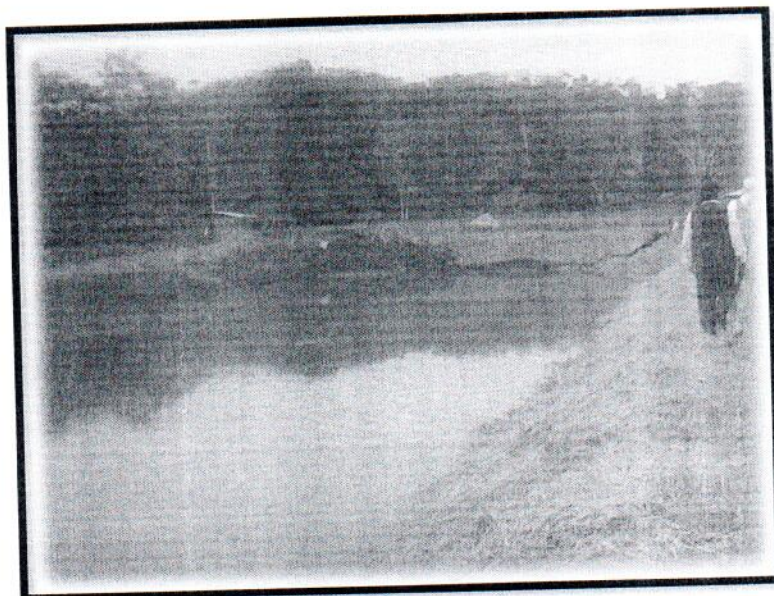

Fuente: PDC- Provincia de Padre Abad.

## CAPITULO II: IDENTIFICACION DE LOS SERVICIOS PUBLICOS DE COMPETENCIA LOCAL

Según la Ley Orgánica de Municipalidades (Ley N°27972) los servicios públicos locales son los siguientes:

Tabla 6 Servicios Públicos Locales

1	Saneamiento ambiental, salubridad y salud.
2	Tránsito, circulación y transporte público.
3	Educación, cultura, deporte y recreación.
4	Programas sociales, defensa y promoción de derechos ciudadanos.
5	Seguridad ciudadana.
6	Abastecimiento y comercialización de productos y servicios.
7	Registros Civiles, en mérito a convenio suscrito con el Registro Nacional de Identificación y Estado Civil, conforme a ley
8	Promoción del desarrollo económico local para la generación de empleo.
9	Establecimiento, conservación y administración de parques zonales, parques zoológicos, jardines botánicos, bosques naturales, directamente o a través de concesiones.
10	Otros servicios públicos no reservados a entidades de carácter regional o nacional.

Fuente: Ley Orgánica de Municipalidades (Ley N°27972)







En concordancia con el anexo N° 2 clasificador de responsabilidad funcional del sistema nacional de programación multianual y gestión de inversiones, se tienen los siguientes servicios de competencia de la Municipalidad Provincial de Padre Abad:

Tabla 7 Servicios públicos identificados y vinculación con la cadena funcional Agropecuario.

FUNCION		SERVICIO
ID	Denominación	Denominación
10	AGROPECUARIA	servicio de sanidad vegetal
10	AGROPECUARIA	servicio de inocuidad agropecuaria
10	AGROPECUARIA	servicio de inocuidad agropecuaria
10	AGROPECUARIA	servicio de provisión de agua para riego
10	AGROPECUARIA	servicio de provisión de agua para riego
10	AGROPECUARIA	servicio de provisión de agua para riego

Fuente: <https://ofi5.mef.gob.pe/brechas/>  
Elaboración: OPMI-MPPA.

Tabla 8 Servicios públicos identificados y vinculación con la cadena funcional Ambiente.

FUNCION		SERVICIO
ID	Denominación	Denominación
17	AMBIENTE	servicios ecosistémicos
17	AMBIENTE	servicios ecosistémicos
17	AMBIENTE	servicio de ordenamiento territorial
17	AMBIENTE	servicio de limpieza pública
17	AMBIENTE	servicio de espacios públicos verdes
17	AMBIENTE	áreas degradadas por residuos sólidos
17	AMBIENTE	servicio de remediación de suelos afectados por la actividad minera
17	AMBIENTE	servicio de apoyo al uso sostenible de la biodiversidad
17	AMBIENTE	servicio de siembra y cosecha de agua

Fuente: <https://ofi5.mef.gob.pe/brechas/>  
Elaboración: OPMI-MPPA.

Tabla 9 Servicios públicos identificados y vinculación con la cadena funcional Comercio.

FUNCION		SERVICIO
ID	Denominación	Denominación
08	COMERCIO	servicio de accesibilidad a la adquisición de productos de primera necesidad
08	COMERCIO	servicio de accesibilidad a la adquisición de productos de primera necesidad
08	COMERCIO	servicios públicos de comercio exterior

Fuente: <https://ofi5.mef.gob.pe/brechas/>  
Elaboración: OPMI-MPPA.







Tabla 10 Servicios públicos identificados y vinculación con la cadena funcional  
Comunicaciones.

FUNCION		SERVICIO
ID	Denominación	Denominación
16	COMUNICACIONES	servicio de tv y radio
16	COMUNICACIONES	servicio de cobertura de telefonía pública
16	COMUNICACIONES	servicio de acceso a internet fijo
16	COMUNICACIONES	servicio de cobertura de telefonía móvil
16	COMUNICACIONES	servicio de accesibilidad y capacitación digital

Fuente: <https://ofi5.mef.gob.pe/brechas/>  
Elaboración: OPMI-MPPA.

Tabla 11 Servicios públicos identificados y vinculación con la cadena funcional  
Cultura y deporte.

FUNCION		SERVICIO
ID	Denominación	Denominación
21	CULTURA Y DEPORTE	servicio de interpretación cultural
21	CULTURA Y DEPORTE	servicio de interpretación cultural
21	CULTURA Y DEPORTE	servicio de interpretación cultural
21	CULTURA Y DEPORTE	servicios bibliotecarios
21	CULTURA Y DEPORTE	servicio de interpretación cultural
21	CULTURA Y DEPORTE	servicios culturales para la participación de la población en las industrias culturales y las artes
21	CULTURA Y DEPORTE	servicios de intercambio intercultural
21	CULTURA Y DEPORTE	servicio de práctica deportiva y/o recreativa
21	CULTURA Y DEPORTE	servicio deportivo de competencia
21	CULTURA Y DEPORTE	servicio de práctica deportiva y/o recreativa
21	CULTURA Y DEPORTE	servicio deportivo de competencia

Fuente: <https://ofi5.mef.gob.pe/brechas/>  
Elaboración: OPMI-MPPA.



Tabla 12 Servicios públicos identificados y vinculación con la cadena funcional  
Educación.

FUNCION		SERVICIO
ID	Denominación	Denominación
22	EDUCACIÓN	servicio de educación inicial
22	EDUCACIÓN	servicio de educación inicial
22	EDUCACIÓN	servicio de educación primaria
22	EDUCACIÓN	servicio de educación primaria
22	EDUCACIÓN	servicio de educación secundaria



22	EDUCACIÓN	servicio de educación secundaria
22	EDUCACIÓN	servicio de educación básica alternativa
22	EDUCACIÓN	servicio de educación básica alternativa
22	EDUCACIÓN	servicio de educación básica especial - cebe
22	EDUCACIÓN	servicio de educación básica especial - prite
22	EDUCACIÓN	servicio de educación básica especial - cebe
22	EDUCACIÓN	servicio de educación básica especial - prite
22	EDUCACIÓN	servicio de educación técnico productiva
22	EDUCACIÓN	servicio de educación técnico productiva

Fuente: <https://ofi5.mef.gob.pe/brechas/>  
Elaboración: OPMI-MPPA.

Tabla 13 Servicios públicos identificados y vinculación con la cadena funcional Energía.

FUNCION		SERVICIO
ID	Denominación	Denominación
12	ENERGÍA	servicio de suministro eléctrico domiciliario en zonas rurales
12	ENERGÍA	servicio de suministro eléctrico domiciliario en zonas urbanas

Fuente: <https://ofi5.mef.gob.pe/brechas/>  
Elaboración: OPMI-MPPA.

Tabla 14 Servicios públicos identificados y vinculación con la cadena funcional Orden público y seguridad.

FUNCION		SERVICIO
ID	Denominación	Denominación
05	ORDEN PÚBLICO Y SEGURIDAD	servicios de protección en la ribera de las quebradas vulnerables ante el peligro
05	ORDEN PÚBLICO Y SEGURIDAD	servicios de protección en riberas de río vulnerables ante el peligro
05	ORDEN PÚBLICO Y SEGURIDAD	información geoespacial temática de detalle para la gestión del riesgo de desastres
05	ORDEN PÚBLICO Y SEGURIDAD	información geoespacial temática de detalle para la gestión del riesgo de desastres
05	ORDEN PÚBLICO Y SEGURIDAD	servicio de alerta temprana
05	ORDEN PÚBLICO Y SEGURIDAD	servicio de alerta temprana
05	ORDEN PÚBLICO Y SEGURIDAD	servicio de información procesada sobre el desarrollo de los peligros, emergencias y desastres o peligro inminente.







05	ORDEN PÚBLICO Y SEGURIDAD	servicio de información procesada sobre el desarrollo de los peligros, emergencias y desastres o peligro inminente.
05	ORDEN PÚBLICO Y SEGURIDAD	servicio policial operativo básico
05	ORDEN PÚBLICO Y SEGURIDAD	servicio policial operativo básico
05	ORDEN PÚBLICO Y SEGURIDAD	servicio de seguridad ciudadana local
05	ORDEN PÚBLICO Y SEGURIDAD	servicio de seguridad ciudadana local
05	ORDEN PÚBLICO Y SEGURIDAD	servicios de prevención, preparación y respuesta a desastres, incendios, emergencias, rescates y otros.

Fuente: <https://ofi5.mef.gob.pe/brechas/>  
Elaboración: OPMI-MPPA.

Tabla 15 Servicios públicos identificados y vinculación con la cadena funcional Planeamiento, gestión y reserva de contingencia.

FUNCION		SERVICIO
ID	Denominación	Denominación
03	PLANEAMIENTO, GESTIÓN Y RESERVA DE CONTINGENCIA	servicios de innovación productiva y transferencia tecnológica
03	PLANEAMIENTO, GESTIÓN Y RESERVA DE CONTINGENCIA	servicios de información
03	PLANEAMIENTO, GESTIÓN Y RESERVA DE CONTINGENCIA	servicio de gestión ambiental regional y local (información ambiental, fiscalización ambiental, certificación ambiental y gestión de las áreas de conservación)
03	PLANEAMIENTO, GESTIÓN Y RESERVA DE CONTINGENCIA	servicios operativos o misionales institucionales
03	PLANEAMIENTO, GESTIÓN Y RESERVA DE CONTINGENCIA	servicio de habitabilidad institucional
03	PLANEAMIENTO, GESTIÓN Y RESERVA DE CONTINGENCIA	servicios de apoyo al desarrollo productivo
03	PLANEAMIENTO, GESTIÓN Y RESERVA DE CONTINGENCIA	servicio de apoyo al desarrollo productivo forestal sostenible

Fuente: <https://ofi5.mef.gob.pe/brechas/>  
Elaboración: OPMI-MPPA.

Tabla 16 Servicios públicos identificados y vinculación con la cadena funcional Protección Social.

FUNCION		SERVICIO
ID	Denominación	Denominación
23	PROTECCIÓN SOCIAL	servicio de atención integral al adulto mayor

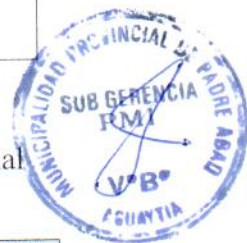



23	PROTECCIÓN SOCIAL	servicio de atención y cuidado para personas en condición de discapacidad
23	PROTECCIÓN SOCIAL	servicio de atención y cuidado para personas en condición de discapacidad
23	PROTECCIÓN SOCIAL	servicio de atención y promoción de las familias
23	PROTECCIÓN SOCIAL	servicio de protección a mujeres víctimas de violencia en situación de riesgo de femicidio o peligro su integridad y/o salud física y/o mental
23	PROTECCIÓN SOCIAL	servicio de protección a mujeres víctimas de violencia en situación de riesgo de femicidio o peligro su integridad y/o salud física y/o mental
23	PROTECCIÓN SOCIAL	servicio de protección integral a niñas, niños y adolescentes sin cuidados parentales o en riesgo de perderlos
23	PROTECCIÓN SOCIAL	servicio de protección integral a niñas, niños y adolescentes sin cuidados parentales o en riesgo de perderlos
23	PROTECCIÓN SOCIAL	servicio de residencia y atención a adultos mayores
23	PROTECCIÓN SOCIAL	servicio de residencia y atención a adultos mayores
23	PROTECCIÓN SOCIAL	servicios de atención o cuidado en horario diurno o nocturno dirigido a adultos mayores
23	PROTECCIÓN SOCIAL	servicio de atención y promoción de las familias
23	PROTECCIÓN SOCIAL	servicios de inclusión socioeconómica y cultural de las personas con discapacidad

Fuente: <https://ofi5.mef.gob.pe/brechas/>  
Elaboración: OPMI-MPPA.

Tabla 17 Servicios públicos identificados y vinculación con la cadena funcional Salud.

FUNCION		SERVICIO
ID	Denominación	Denominación
20	SALUD	servicios funerarios y de sepultura
20	SALUD	servicios funerarios y de sepultura
20	SALUD	servicio de atención de salud básicos
20	SALUD	servicio de atención de salud básicos

Fuente: <https://ofi5.mef.gob.pe/brechas/>  
Elaboración: OPMI-MPPA.



Tabla 18 Servicios públicos identificados y vinculación con la cadena funcional Saneamiento.

FUNCION		SERVICIO
ID	Denominación	Denominación
18	SANEAMIENTO	servicio de agua potable urbano





18	SANEAMIENTO	servicio de alcantarillado
18	SANEAMIENTO	servicio de agua potable urbano
18	SANEAMIENTO	servicio de tratamiento de aguas residuales para disposición final
18	SANEAMIENTO	servicio de agua potable urbano
18	SANEAMIENTO	servicio de drenaje pluvial
18	SANEAMIENTO	servicio de alcantarillado u otras formas de disposición sanitaria de excretas
18	SANEAMIENTO	servicio de agua potable rural
18	SANEAMIENTO	servicio de agua potable rural
18	SANEAMIENTO	servicio de tratamiento de aguas residuales para disposición final
18	SANEAMIENTO	servicio de agua potable rural

Fuente: <https://ofi5.mef.gob.pe/brechas/>  
Elaboración: OPMI-MPPA.

Tabla 19 Servicios públicos identificados y vinculación con la cadena funcional Trabajo.

FUNCION		SERVICIO
ID	Denominación	Denominación
07	TRABAJO	servicio de promoción del empleo, empleabilidad y emprendimiento
07	TRABAJO	servicio de promoción del empleo, empleabilidad y emprendimiento

Fuente: <https://ofi5.mef.gob.pe/brechas/>  
Elaboración: OPMI-MPPA.

Tabla 20 Servicios públicos identificados y vinculación con la cadena funcional Transporte.

FUNCION		SERVICIO
ID	Denominación	Denominación
15	TRANSPORTE	servicio aeroportuario de pasajeros y carga
15	TRANSPORTE	servicio aeroportuario de pasajeros y carga
15	TRANSPORTE	servicio de transitabilidad vial interurbana
15	TRANSPORTE	servicio de transitabilidad vial interurbana
15	TRANSPORTE	servicio de tránsito peatonal interurbano o rural
15	TRANSPORTE	servicio complementario al transporte terrestre
15	TRANSPORTE	servicio de embarque y desembarque de pasajeros en embarcaderos
15	TRANSPORTE	servicio de movilidad urbana





15	TRANSPORTE	servicio de control y gestión del tránsito urbano
15	TRANSPORTE	servicio de control y gestión del transporte urbano

Fuente: <https://ofi5.mef.gob.pe/brechas/>  
Elaboración: OPMI-MPPA.

Tabla 21 Servicios públicos identificados y vinculación con la cadena funcional Turismo.

FUNCION		SERVICIO
ID	Denominación	Denominación
09	TURISMO	servicios turísticos públicos en recursos turísticos

Fuente: <https://ofi5.mef.gob.pe/brechas/>  
Elaboración: OPMI-MPPA.

Tabla 22 Servicios públicos identificados y vinculación con la cadena funcional Turismo.

FUNCION		SERVICIO
ID	Denominación	Denominación
19	VIVIENDA Y DESARROLLO URBANO	servicios de catastro, titulación y registro de predios rurales
19	VIVIENDA Y DESARROLLO URBANO	servicio de catastro urbano
19	VIVIENDA Y DESARROLLO URBANO	servicios públicos de integración económica y social

Fuente: <https://ofi5.mef.gob.pe/brechas/>  
Elaboración: OPMI-MPPA.

### CAPITULO III: RECOPIACION DE LOS INDICADORES DE BRECHAS POR SERVICIO DE COMPETENCIA LOCAL

La recopilación de los indicadores de nuestra competencia previamente identificadas, de acuerdo con el servicio público correspondiente a cada función, en los que tenemos competencia de acuerdo con la ley orgánica.

Tabla 23 Indicador de brecha y vinculación con la cadena funcional Agropecuaria.

FUNCION		SERVICIO	INDICADOR BRECHA
ID	Denominación	Denominación	Denominación
10	AGROPECUARIA	servicio de sanidad vegetal	porcentaje de la superficie agrícola con pérdidas ocasionadas por plagas no intervenidas
10	AGROPECUARIA	servicio de inocuidad agropecuaria	porcentaje de alimentos agropecuarios de producción y procesamiento primario de riesgo no vigilados por los gobiernos locales y gobiernos regionales
10	AGROPECUARIA	servicio de inocuidad agropecuaria	porcentaje de alimentos agropecuarios de producción y procesamiento primario de riesgo no vigilados por los gobiernos locales y gobiernos regionales







10	AGROPECUARIA	servicio de provisión de agua para riego	porcentaje de superficie agrícola sin riego
10	AGROPECUARIA	servicio de provisión de agua para riego	porcentaje de sistemas de riego que operan en condiciones inadecuadas
10	AGROPECUARIA	servicio de provisión de agua para riego	porcentaje de superficie agrícola sin riego tecnificado

Fuente: <https://ofi5.mef.gob.pe/brechas/>  
Elaboración: OPMI-MPPA.

Tabla 24 Indicador de brecha y vinculación con la cadena funcional Ambiente.

FUNCION		SERVICIO	INDICADOR BRECHA
ID	Denominación	Denominación	Denominación
17	AMBIENTE	servicios ecosistémicos	porcentaje de superficie de ecosistemas degradados que brindan servicios ecosistémicos que requieren de recuperación
17	AMBIENTE	servicios ecosistémicos	porcentaje de superficie de ecosistema forestal degradado que requiere de restauración
17	AMBIENTE	servicio de ordenamiento territorial	porcentaje de gobiernos regionales y locales priorizados que brindan servicios para el ordenamiento territorial con capacidad operativa inadecuada
17	AMBIENTE	servicio de limpieza pública	porcentaje de población no atendida por un adecuado servicio de limpieza pública
17	AMBIENTE	servicio de espacios públicos verdes	porcentaje de m2 de espacios públicos verdes en zonas urbanas por implementar
17	AMBIENTE	areas degradadas por residuos sólidos	porcentaje de hectáreas de áreas degradadas por residuos sólidos sin intervención
17	AMBIENTE	servicio de remediación de suelos afectados por la actividad minera	porcentaje de áreas afectadas por la actividad minera por intervenir
17	AMBIENTE	servicio de apoyo al uso sostenible de la biodiversidad	porcentaje de superficie de comunidades con potencial para el apoyo sostenible de la biodiversidad sin intervención
17	AMBIENTE	servicio de siembra y cosecha de agua	porcentaje de superficie sin acondicionamiento para recarga hídrica proveniente de precipitación

Fuente: <https://ofi5.mef.gob.pe/brechas/>  
Elaboración: OPMI-MPPA.

Tabla 25 Indicador de brecha y vinculación con la cadena funcional Comercio.

FUNCION		SERVICIO	INDICADOR BRECHA
ID	Denominación	Denominación	Denominación
08	COMERCIO	servicio de accesibilidad a la adquisición de productos de primera necesidad	porcentaje de mercados de abastos que operan en condiciones inadecuadas
08	COMERCIO	servicio de accesibilidad a la adquisición de productos de primera necesidad	porcentaje de mercados de abastos por implementar
08	COMERCIO	servicios públicos de comercio exterior	porcentaje de oficinas comerciales de exportación regional no implementadas

Fuente: <https://ofi5.mef.gob.pe/brechas/>  
Elaboración: OPMI-MPPA.

Tabla 26 Indicador de brecha y vinculación con la cadena funcional Comunicaciones.







FUNCION		SERVICIO	INDICADOR BRECHA
ID	Denominación	Denominación	Denominación
16	COMUNICACIONES	servicio de tv y radio	porcentaje de distritos que no cuentan con al menos una estación autorizada del servicio de tv y radio
16	COMUNICACIONES	servicio de cobertura de telefonía pública	porcentaje de localidades con población de al menos 100 habitantes sin cobertura de telefonía pública
16	COMUNICACIONES	servicio de acceso a internet fijo	porcentaje de localidades con al menos una entidad pública sin acceso a internet fijo
16	COMUNICACIONES	servicio de cobertura de telefonía móvil	porcentaje de localidades con población de al menos 100 habitantes sin cobertura de telefonía móvil
16	COMUNICACIONES	servicio de accesibilidad y capacitación digital	porcentaje de capitales de distrito que no cuentan con un centro de acceso digital

Fuente: <https://ofi5.mef.gob.pe/brechas/>

Elaboración: OPMI-MPPA.

Tabla 27 Indicador de brecha y vinculación con la cadena funcional Cultura y Deporte.

FUNCION		SERVICIO	INDICADOR BRECHA
ID	Denominación	Denominación	Denominación
21	CULTURA Y DEPORTE	servicio de interpretación cultural	porcentaje de la población sin acceso al servicio de interpretación cultural del patrimonio cultural de la nación a través de instituciones museales
21	CULTURA Y DEPORTE	servicio de interpretación cultural	porcentaje de monumentos arqueológicos prehispánicos declarados patrimonio cultural de la nación sin servicios de interpretación cultural
21	CULTURA Y DEPORTE	servicio de interpretación cultural	porcentaje de bienes inmuebles virreinales y republicanos declarados patrimonio cultural de la nación en condiciones inadecuadas para prestar el servicio de interpretación cultural
21	CULTURA Y DEPORTE	servicios bibliotecarios	porcentaje de bibliotecas públicas que no prestan adecuados servicios bibliotecarios
21	CULTURA Y DEPORTE	servicio de interpretación cultural	porcentaje de instituciones museales públicas en condiciones inadecuadas para prestar el servicio de interpretación cultural
21	CULTURA Y DEPORTE	servicios culturales para la participación de la población en las industrias culturales y las artes	porcentaje de distritos con más de 20.000 habitantes que no cuentan con infraestructura cultural pública para la participación de la población en las industrias culturales y las artes
21	CULTURA Y DEPORTE	servicios de intercambio intercultural	porcentaje de localidades indígenas que no cuentan con servicio de intercambio intercultural para la transmisión, reproducción y revaloración de la cultura y lengua indígena u originaria
21	CULTURA Y DEPORTE	servicio de práctica deportiva y/o recreativa	porcentaje de personas que no participan de los servicios deportivos recreativos respecto a la población total
21	CULTURA Y DEPORTE	servicio deportivo de competencia	porcentaje de instalaciones deportivas en condiciones inadecuadas para la práctica de actividades deportivas de competencia
21	CULTURA Y DEPORTE	servicio de práctica deportiva y/o recreativa	porcentaje de instalaciones deportivas y/o recreativas en condiciones inadecuadas







21	CULTURA Y DEPORTE	servicio deportivo de competencia	porcentaje de deportistas afiliados que no acceden a los servicios de competencia deportiva respecto a la demanda potencial
----	-------------------	-----------------------------------	---

Fuente: <https://ofi5.mef.gob.pe/brechas/>  
Elaboración: OPMI-MPPA.

Tabla 28 Indicador de brecha y vinculación con la cadena funcional Educación.

FUNCION		SERVICIO	INDICADOR BRECHA
ID	Denominación	Denominación	Denominación
22	EDUCACIÓN	servicio de educación inicial	porcentaje de personas no matriculadas en el nivel inicial respecto a la demanda potencial
22	EDUCACIÓN	servicio de educación inicial	porcentaje de unidades productoras con el servicio de educación inicial con capacidad instalada inadecuada
22	EDUCACIÓN	servicio de educación primaria	porcentaje de personas no matriculadas en el nivel primaria respecto a la demanda potencial
22	EDUCACIÓN	servicio de educación primaria	porcentaje de unidades productoras con el servicio de educación primaria con capacidad instalada inadecuada
22	EDUCACIÓN	servicio de educación secundaria	porcentaje de personas no matriculadas en el nivel secundaria respecto a la demanda potencial
22	EDUCACIÓN	servicio de educación secundaria	porcentaje de unidades productoras con el servicio de educación secundaria con capacidad instalada inadecuada
22	EDUCACIÓN	servicio de educación básica alternativa	porcentaje de personas no matriculadas en educación básica alternativa respecto a la demanda potencial
22	EDUCACIÓN	servicio de educación básica alternativa	porcentaje de unidades productoras con el servicio de educación básica alternativa con capacidad instalada inadecuada
22	EDUCACIÓN	servicio de educación básica especial - cebe	porcentaje de personas no matriculadas en los centros de educación básica especial respecto a la demanda potencial
22	EDUCACIÓN	servicio de educación básica especial - prite	porcentaje de personas no matriculadas en los programas de intervención temprana respecto a la demanda potencial
22	EDUCACIÓN	servicio de educación básica especial - cebe	porcentaje de unidades productoras que brindan el servicio de educación básica especial - cebe con capacidad instalada inadecuada
22	EDUCACIÓN	servicio de educación básica especial - prite	porcentaje de unidades productoras con el servicio del programa de intervención temprana con capacidad instalada inadecuada
22	EDUCACIÓN	servicio de educación técnico productiva	porcentaje de personas no matriculadas en educación técnico productiva respecto a la demanda potencial
22	EDUCACIÓN	servicio de educación técnico productiva	porcentaje de unidades productoras con el servicio de educación técnico productiva con capacidad instalada inadecuada

Fuente: <https://ofi5.mef.gob.pe/brechas/>  
Elaboración: OPMI-MPPA.



Tabla 29 Indicador de brecha y vinculación con la cadena funcional Energía.

FUNCION		SERVICIO	INDICADOR BRECHA
ID	Denominación	Denominación	Denominación





12	ENERGÍA	servicio de suministro eléctrico domiciliario en zonas rurales	porcentaje de viviendas en el ámbito rural que no cuentan con servicio eléctrico
12	ENERGÍA	servicio de suministro eléctrico domiciliario en zonas urbanas	porcentaje de viviendas en el ámbito urbano sin acceso al servicio de energía eléctrica

Fuente: <https://ofi5.mef.gob.pe/brechas/>

Elaboración: OPMI-MPPA.

Tabla 30 Indicador de brecha y vinculación con la cadena funcional Orden Público y Seguridad.

FUNCION		SERVICIO	INDICADOR BRECHA
ID	Denominación	Denominación	Denominación
05	ORDEN PÚBLICO Y SEGURIDAD	servicios de protección en la ribera de las quebradas vulnerables ante el peligro	porcentaje de puntos críticos en las quebradas no protegidas ante peligros
05	ORDEN PÚBLICO Y SEGURIDAD	servicios de protección en riberas de río vulnerables ante el peligro	porcentaje de puntos críticos en ribera de río no protegidos ante peligros
05	ORDEN PÚBLICO Y SEGURIDAD	información geoespacial temática de detalle para la gestión del riesgo de desastres	porcentaje de centros de generación y procesamiento de información en gestión prospectiva y correctiva del riesgo de desastres no implementados
05	ORDEN PÚBLICO Y SEGURIDAD	información geoespacial temática de detalle para la gestión del riesgo de desastres	porcentaje de centros de generación y procesamiento de información en gestión prospectiva y correctiva del riesgo de desastres en condiciones inadecuadas
05	ORDEN PÚBLICO Y SEGURIDAD	servicio de alerta temprana	porcentaje de sat no implementados en localidades expuestas a peligros
05	ORDEN PÚBLICO Y SEGURIDAD	servicio de alerta temprana	porcentaje de sat inoperativos en localidades expuestas a peligros
05	ORDEN PÚBLICO Y SEGURIDAD	servicio de información procesada sobre el desarrollo de los peligros, emergencias y desastres o peligro inminente.	n° de centros de operación de emergencia no implementados
05	ORDEN PÚBLICO Y SEGURIDAD	servicio de información procesada sobre el desarrollo de los peligros, emergencias y desastres o peligro inminente.	n° de centros de operación de emergencia con inadecuada capacidad operativa
05	ORDEN PÚBLICO Y SEGURIDAD	servicio policial operativo básico	porcentaje de comisarias básicas que operan en condiciones inadecuadas
05	ORDEN PÚBLICO Y SEGURIDAD	servicio policial operativo básico	porcentaje de comisarias básicas por implementar
05	ORDEN PÚBLICO Y SEGURIDAD	servicio de seguridad ciudadana local	porcentaje de sectores a nivel de distrito que no cuentan con medios de vigilancia para brindar el servicio de seguridad ciudadana
05	ORDEN PÚBLICO Y SEGURIDAD	servicio de seguridad ciudadana local	porcentaje de sectores a nivel de distrito que no cuentan con medios de vigilancia adecuada para brindar el servicio de seguridad ciudadana
05	ORDEN PÚBLICO Y SEGURIDAD	servicios de prevención, preparación y respuesta a desastres, incendios, emergencias, rescates y otros.	porcentaje de compañías de bomberos que operan en condiciones inadecuadas

Fuente: <https://ofi5.mef.gob.pe/brechas/>

Elaboración: OPMI-MPPA.



Tabla 31 Indicador de brecha y vinculación con la cadena funcional Planeamiento, Gestión y Reserva de Contingencia.

FUNCION		SERVICIO	INDICADOR BRECHA
ID	Denominación	Denominación	Denominación



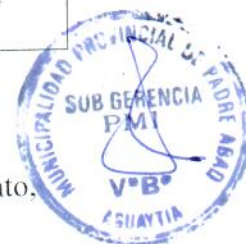

03	PLANEAMIENTO, GESTIÓN Y RESERVA DE CONTINGENCIA	servicios de innovación productiva y transferencia tecnológica	porcentaje de instituciones públicas de servicio de emprendimiento, transferencia tecnológica e innovación tecnológica con capacidad operativa inadecuada
03	PLANEAMIENTO, GESTIÓN Y RESERVA DE CONTINGENCIA	servicios de información	porcentaje de sistemas de información que no funcionan adecuadamente
03	PLANEAMIENTO, GESTIÓN Y RESERVA DE CONTINGENCIA	servicio de gestión ambiental regional y local (información ambiental, fiscalización ambiental, certificación ambiental y gestión de las áreas de conservación)	porcentaje de gobiernos regionales y locales que brindan servicio de gestión ambiental regional o local con capacidad operativa inadecuada
03	PLANEAMIENTO, GESTIÓN Y RESERVA DE CONTINGENCIA	servicios operativos o misionales institucionales	porcentaje de servicios operativos o misionales institucionales con capacidad operativa inadecuada
03	PLANEAMIENTO, GESTIÓN Y RESERVA DE CONTINGENCIA	servicio de habitabilidad institucional	porcentaje de unidades orgánicas de la entidad con inadecuado índice de ocupación
03	PLANEAMIENTO, GESTIÓN Y RESERVA DE CONTINGENCIA	servicios de apoyo al desarrollo productivo	porcentaje de productores agropecuarios sin servicio de asistencia técnica
03	PLANEAMIENTO, GESTIÓN Y RESERVA DE CONTINGENCIA	servicio de apoyo al desarrollo productivo forestal sostenible	porcentaje de superficie con potencial para el desarrollo productivo forestal de cadenas productivas priorizadas sin intervención adecuada

Fuente: <https://ofi5.mef.gob.pe/brechas/>  
Elaboración: OPMI-MPPA.

Tabla 32 Indicador de brecha y vinculación con la cadena funcional Protección Social.

FUNCION		SERVICIO	INDICADOR BRECHA
ID	Denominación	Denominación	Denominación
23	PROTECCIÓN SOCIAL	servicio de atención integral al adulto mayor	porcentaje de centros integrales de atención al adulto mayor por implementar
23	PROTECCIÓN SOCIAL	servicio de atención y cuidado para personas en condición de discapacidad	porcentaje de centros de acogida residencial para niños, niñas y adolescentes con discapacidad con capacidad instalada inadecuada
23	PROTECCIÓN SOCIAL	servicio de atención y cuidado para personas en condición de discapacidad	porcentaje de centros de acogida residencial para niños, niñas y adolescentes con discapacidad por implementar
23	PROTECCIÓN SOCIAL	servicio de atención y promoción de las familias	porcentaje de centros de desarrollo integral de las familias por implementar
23	PROTECCIÓN SOCIAL	servicio de protección a mujeres víctimas de violencia en situación de riesgo de femicidio o peligro su integridad y/o salud física y/o mental	porcentaje de hogares de refugio temporal para mujeres y sus hijas e hijos por implementar
23	PROTECCIÓN SOCIAL	servicio de protección a mujeres víctimas de violencia en situación de riesgo de femicidio o peligro su integridad y/o salud física y/o mental	porcentaje de hogares de refugio temporal para mujeres y sus hijas e hijos con inadecuada capacidad instalada
23	PROTECCIÓN SOCIAL	servicio de protección integral a niñas, niños y adolescentes sin cuidados parentales o en riesgo de perderlos	porcentaje de centros de acogida residencial para niños, niñas y adolescentes con capacidad instalada inadecuada
23	PROTECCIÓN SOCIAL	servicio de protección integral a niñas, niños y adolescentes sin cuidados parentales o en riesgo de perderlos	porcentaje de centros de acogida residencial para niños, niñas y adolescentes por implementar







23	PROTECCIÓN SOCIAL	servicio de residencia y atención a adultos mayores	porcentaje de centros de atención residencial para adultos mayores con capacidad instalada inadecuada
23	PROTECCIÓN SOCIAL	servicio de residencia y atención a adultos mayores	porcentaje de centros de atención residencial para adultos mayores por implementar
23	PROTECCIÓN SOCIAL	servicios de atención o cuidado en horario diurno o nocturno dirigido a adultos mayores	porcentaje de centros de atención o cuidado diurno o nocturno para adultos mayores por implementar
23	PROTECCIÓN SOCIAL	servicio de atención y promoción de las familias	porcentaje de centros de desarrollo integral de las familias con capacidad instalada inadecuada
23	PROTECCIÓN SOCIAL	servicios de inclusión socioeconómica y cultural de las personas con discapacidad	porcentaje de centros de atención del conadis con capacidad instalada inadecuada

Fuente: <https://ofi5.mcf.gob.pe/brechas/>

Elaboración: OPMI-MPPA.

Tabla 33 Indicador de brecha y vinculación con la cadena funcional Salud.

FUNCION		SERVICIO	INDICADOR BRECHA
ID	Denominación	Denominación	Denominación
20	SALUD	servicios funerarios y de sepultura	porcentaje de cementerios requeridos
20	SALUD	servicios funerarios y de sepultura	porcentaje de cementerios con capacidad instalada inadecuada
20	SALUD	servicio de atención de salud básicos	porcentaje de establecimientos de salud del primer nivel de atención con capacidad instalada inadecuada
20	SALUD	servicio de atención de salud básicos	porcentaje de nuevos establecimientos de salud del primer nivel de atención por implementar

Fuente: <https://ofi5.mcf.gob.pe/brechas/>

Elaboración: OPMI-MPPA.



Tabla 34 Indicador de brecha y vinculación con la cadena funcional Saneamiento.

FUNCION		SERVICIO	INDICADOR BRECHA
ID	Denominación	Denominación	Denominación
18	SANEAMIENTO	servicio de agua potable urbano	porcentaje de viviendas urbanas con servicio de agua con cloro residual menor al límite permisible (0.5 mg/l)
18	SANEAMIENTO	servicio de alcantarillado	porcentaje de la población urbana sin acceso a servicios de alcantarillado u otras formas de disposición sanitaria de excretas
18	SANEAMIENTO	servicio de agua potable urbano	porcentaje de la población urbana sin acceso al servicio de agua potable mediante red pública o pileta pública
18	SANEAMIENTO	servicio de tratamiento de aguas residuales para disposición final	porcentaje de volumen de aguas residuales no tratadas
18	SANEAMIENTO	servicio de agua potable urbano	porcentaje de población urbana que no tiene continuidad del servicio de agua potable
18	SANEAMIENTO	servicio de drenaje pluvial	porcentaje de áreas urbanas sin servicio de drenaje pluvial





18	SANEAMIENTO	servicio de alcantarillado u otras formas de disposición sanitaria de excretas	porcentaje de la población rural sin acceso al servicio de alcantarillado u otras formas de disposición sanitaria de excretas
18	SANEAMIENTO	servicio de agua potable rural	porcentaje de la población rural sin acceso al servicio de agua potable mediante red pública o pileta pública
18	SANEAMIENTO	servicio de agua potable rural	porcentaje de viviendas rurales con servicio de agua con cloro residual menor al límite permisible (0.5 mg/l)
18	SANEAMIENTO	servicio de tratamiento de aguas residuales para disposición final	
18	SANEAMIENTO	servicio de agua potable rural	porcentaje de población rural que no tiene continuidad del servicio de agua potable

Fuente: <https://ofi5.mef.gob.pe/brechas/>  
Elaboración: OPMI-MPPA.

Tabla 35 Indicador de brecha y vinculación con la cadena funcional Trabajo.

FUNCION		SERVICIO	INDICADOR BRECHA
ID	Denominación	Denominación	Denominación
07	TRABAJO	servicio de promoción del empleo, empleabilidad y emprendimiento	porcentaje de centros de empleo que funcionan en condiciones inadecuadas
07	TRABAJO	servicio de promoción del empleo, empleabilidad y emprendimiento	porcentaje de centros de empleo por implementar

Fuente: <https://ofi5.mef.gob.pe/brechas/>  
Elaboración: OPMI-MPPA.



Tabla 36 Indicador de brecha y vinculación con la cadena funcional Transporte.

FUNCION		SERVICIO	INDICADOR BRECHA
ID	Denominación	Denominación	Denominación
15	TRANSPORTE	servicio aeroportuario de pasajeros y carga	porcentaje de aeródromos que operan en condiciones inadecuadas
15	TRANSPORTE	servicio aeroportuario de pasajeros y carga	porcentaje de aeródromos por implementar
15	TRANSPORTE	servicio de transitabilidad vial interurbana	porcentaje de la red vial vecinal no pavimentada con inadecuados niveles de servicio
15	TRANSPORTE	servicio de transitabilidad vial interurbana	porcentaje de la red vial vecinal por pavimentar
15	TRANSPORTE	servicio de tránsito peatonal interurbano o rural	porcentaje de la red de caminos de herradura no intervenidos
15	TRANSPORTE	servicio complementario al transporte terrestre	porcentaje de entidades complementarias que certifican el buen funcionamiento del transporte terrestre con gestión inadecuada
15	TRANSPORTE	servicio de embarque y desembarque de pasajeros en embarcaderos	porcentaje de embarcaderos fluviales y lacustres por implementar





15	TRANSPORTE	servicio de movilidad urbana	porcentaje de la población urbana sin acceso a los servicios de movilidad urbana a través de pistas y veredas
15	TRANSPORTE	servicio de control y gestión del tránsito urbano	porcentaje de ciudades con inadecuada gestión del tránsito
15	TRANSPORTE	servicio de control y gestión del transporte urbano	porcentaje de ciudades con centros de control de transporte por implementar

Fuente: <https://ofi5.mef.gob.pe/brechas/>

Elaboración: OPMI-MPPA.

Tabla 37 Indicador de brecha y vinculación con la cadena funcional Turismo.

FUNCION		SERVICIO	INDICADOR BRECHA
ID	Denominación	Denominación	Denominación
09	TURISMO	servicios turísticos públicos en recursos turísticos	porcentaje de recursos turísticos inventariados priorizados que no brindan adecuados servicios turísticos públicos

Fuente: <https://ofi5.mef.gob.pe/brechas/>

Elaboración: OPMI-MPPA.

Tabla 38 Indicador de brecha y vinculación con la cadena funcional Vivienda y desarrollo urbano.

FUNCION		SERVICIO	INDICADOR BRECHA
ID	Denominación	Denominación	Denominación
19	VIVIENDA Y DESARROLLO URBANO	servicios de catastro, titulación y registro de predios rurales	porcentaje de predios rurales que no cuentan con título de propiedad registrado
19	VIVIENDA Y DESARROLLO URBANO	servicio de catastro urbano	porcentaje de predios urbanos sin catastro
19	VIVIENDA Y DESARROLLO URBANO	servicios públicos de integración económica y social	porcentaje de m2 de espacios públicos para el esparcimiento y recreación en zonas urbanas por implementar

Fuente: <https://ofi5.mef.gob.pe/brechas/>

Elaboración: OPMI-MPPA.

### 3.1. Seleccionar los indicadores de brechas del territorio según servicios de su competencia

La identificación de brechas según el sector al cual pertenecen y en un territorio determinados, se dio de la siguiente manera:

Como Municipalidad Provincial de Padre Abad, el cual cuenta con 06 distritos plenamente identificados, lo cuales forman el 100% del territorio dentro de nuestro ámbito provincial.

Tabla 39 Indicadores de brechas del territorio según servicios de agricultura y riego.

AGRICULTURA Y RIEGO	Nro.	NOMBRE DEL INDICADOR DE BRECHA
	1	porcentaje de predios rurales que no cuentan con título de propiedad registrado
2	porcentaje de productores agropecuarios sin servicio de asistencia técnica	







	3	porcentaje de puntos críticos en ribera de río no protegidos ante peligros
	4	porcentaje de superficie agrícola sin riego
	5	porcentaje de superficie agrícola sin riego tecnificado
	6	porcentaje de superficie con potencial para el desarrollo productivo forestal de cadenas productivas priorizadas sin intervención adecuada
	7	porcentaje de superficie de ecosistema forestal degradado que requiere de restauración
	8	porcentaje del territorio nacional que no cuenta con zonificación forestal

Fuente: <https://ofi5.mef.gob.pe/brechas/>

Elaboración: OPMI-MPPA.

Tabla 40 Indicadores de brechas del territorio según servicios de Ambiente.

AMBIENTE	Nro.	NOMBRE DEL INDICADOR DE BRECHA
	1	porcentaje de hectáreas de áreas degradadas por residuos sólidos sin intervención
2	porcentaje de población no atendida por un adecuado servicio de limpieza pública	

Fuente: <https://ofi5.mef.gob.pe/brechas/>

Elaboración: OPMI-MPPA.

Tabla 41 Indicadores de brechas del territorio según servicios de Comercio exterior y turismo.

COMERCIO EXTERIOR Y TURISMO	Nro.	NOMBRE DEL INDICADOR DE BRECHA
	1	porcentaje de líneas artesanales priorizadas no atendidas
4	porcentaje de recursos turísticos priorizados que brindan servicios turísticos públicos en condiciones inadecuadas	

Fuente: <https://ofi5.mef.gob.pe/brechas/>

Elaboración: OPMI-MPPA.

Tabla 42 Indicadores de brechas del territorio según servicios de Cultura.

CULTURA	Nro.	NOMBRE DEL INDICADOR DE BRECHA
	1	porcentaje de bibliotecas públicas que no prestan adecuados servicios bibliotecarios
	4	porcentaje de infraestructura cultural pública por implementar
	6	porcentaje de población sin acceso a los servicios de radiodifusión con contenidos culturales, educativos, informativos y de esparcimiento que brinda el irtp
	7	porcentaje de reservas indígenas sin acceso al servicio de protección a pueblos indígenas en situación de aislamiento y contacto inicial
	8	porcentaje de infraestructura para la preservación de la cultura y lengua indígena u originaria, por implementar
	9	porcentaje de museos públicos que brindan el servicio de interpretación cultural a la población, por implementar

Fuente: <https://ofi5.mef.gob.pe/brechas/>

Elaboración: OPMI-MPPA.



Tabla 43 Indicadores de brechas del territorio según servicios de Desarrollo e inclusión social.

	Nro.	NOMBRE DEL INDICADOR DE BRECHA
--	------	--------------------------------





DESARROLLO E INCLUSION SOCIAL	2	porcentaje de centros infantiles de atención integral por implementar
	3	porcentaje de instituciones educativas publicas sin condiciones adecuadas para la alimentación escolar
	4	porcentaje de la población rural y rural dispersa sin acceso a servicios del estado

Fuente: <https://ofi5.mef.gob.pe/brechas/>  
Elaboración: OPMI-MPPA.

Tabla 44 Indicadores de brechas del territorio según servicios de Educación.

	Nro.	NOMBRE DEL INDICADOR DE BRECHA
	EDUCACION	1
2		porcentaje de personas no matriculadas en educación superior pedagógica respecto a la demanda potencial
3		porcentaje de personas no matriculadas en educación tecnico - productiva respecto a la demanda potencial
4		porcentaje de personas no matriculadas en el nivel inicial respecto a la demanda potencial
5		porcentaje de personas no matriculadas en el nivel primaria respecto a la demanda potencial
6		porcentaje de personas no matriculadas en el nivel secundaria respecto a la demanda potencial
7		porcentaje de unidades productoras con el servicio de educación superior de formación artística con capacidad instalada inadecuada
8		porcentaje de unidades productoras con el servicio de educación superior pedagógica con capacidad instalada inadecuada
9		porcentaje de unidades productoras con el servicio del programa de intervención temprana con capacidad instalada inadecuada
10		porcentaje de personas no matriculadas en educación superior tecnológica respecto a la demanda potencial
11		porcentaje de unidades productoras con el servicio de educación básica alternativa con capacidad instalada inadecuada
12		porcentaje de unidades productoras con el servicio de educación inicial con capacidad instalada inadecuada
13		porcentaje de unidades productoras con el servicio de educación primaria con capacidad instalada inadecuada
14		porcentaje de unidades productoras con el servicio de educación secundaria con capacidad instalada inadecuada
15		porcentaje de unidades productoras con el servicio de educación superior tecnológica con capacidad instalada inadecuada
16		porcentaje de unidades productoras con el servicio de educación técnico productiva con capacidad instalada inadecuada
17		porcentaje de unidades productoras que brindan el servicio de educación básica especial - cebe con capacidad instalada inadecuada

Fuente: <https://ofi5.mef.gob.pe/brechas/>  
Elaboración: OPMI-MPPA.



Tabla 45 Indicadores de brechas del territorio según servicios de Energía y minas.

ENERGIA Y MINAS	Nro.	NOMBRE DEL INDICADOR DE BRECHA
	1	porcentaje de mapas geológicos continentales y de marina no desarrollados
2	porcentaje de viviendas en el ámbito rural que no cuentan con servicio eléctrico	

Fuente: <https://ofi5.mef.gob.pe/brechas/>  
Elaboración: OPMI-MPPA.



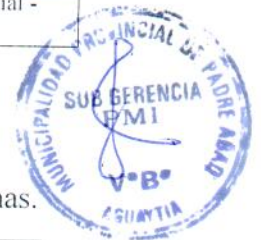

Tabla 46 Indicadores de brechas del territorio según servicios de Interior.

	Nro.	NOMBRE DEL INDICADOR DE BRECHA
	INTERIOR	10
11		porcentaje de sectores a nivel de distrito que no cuentan con medios de vigilancia adecuada para brindar el servicio de seguridad ciudadana
12		porcentaje de sectores a nivel de distrito que no cuentan con medios de vigilancia para brindar el servicio de seguridad ciudadana

Fuente: <https://ofi5.mef.gob.pe/brechas/>

Elaboración: OPMI-MPPA.

Tabla 47 Indicadores de brechas del territorio según servicios de Producción.

PRODUCCION	Nro.	NOMBRE DEL INDICADOR DE BRECHA
	3	porcentaje de mercados de abastos que operan en condiciones inadecuadas

Fuente: <https://ofi5.mef.gob.pe/brechas/>

Elaboración: OPMI-MPPA.

Tabla 48 Indicadores de brechas del territorio según servicios de Salud.

SALUD	Nro.	NOMBRE DEL INDICADOR DE BRECHA
	1	porcentaje de cementerios con capacidad instalada inadecuada
2	porcentaje de hospitales con capacidad instalada inadecuada	
3	porcentaje de centros de promoción y vigilancia comunal por implementar	
4	porcentaje de establecimientos de salud del primer nivel de atención con capacidad instalada inadecuada	

Fuente: <https://ofi5.mef.gob.pe/brechas/>

Elaboración: OPMI-MPPA.

Tabla 49 Indicadores de brechas del territorio según servicios de Transportes y comunicaciones.

TRANSPORTES Y COMUNICACIONES	Nro.	NOMBRE DEL INDICADOR DE BRECHA
	11	porcentaje de capitales de provincia no implementadas como ciudades digitales
	12	porcentaje de centros poblados con al menos de 100 habitantes sin cobertura de telefonía móvil
	13	porcentaje de centros poblados con al menos una entidad pública sin acceso a internet fijo
	14	porcentaje de centros poblados con centros de acceso digital por implementar
	16	porcentaje de localidades con población de al menos 100 habitantes sin cobertura de telefonía pública

Fuente: <https://ofi5.mef.gob.pe/brechas/>

Elaboración: OPMI-MPPA.

Tabla 50 Indicadores de brechas del territorio según servicios de Transportes y comunicaciones.

VIVIENDA, CONSTRUCCIÓN Y SANEAMIENTO.	Nro.	NOMBRE DEL INDICADOR DE BRECHA
	12	porcentaje de la población rural sin acceso al servicio de agua potable mediante red pública o pileta pública
	13	porcentaje de la población rural sin acceso al servicio de alcantarillado u otras formas de disposición sanitaria de excretas
	14	porcentaje de la población urbana sin acceso a servicios de alcantarillado u otras formas de disposición sanitaria de excretas





	15	porcentaje de la población urbana sin acceso al servicio de agua potable mediante red pública o pileta pública
--	----	--

Fuente: <https://ofi5.mef.gob.pe/brechas/>  
Elaboración: OPMI-MPPA.

### 3.2. Recopilación de los valores de los indicadores de brechas por servicio público del territorio.

Según el Ministerio de Economía y Finanzas y la publicación de brechas de cada sector, en la provincial de Padre Abad se tienen las siguientes brechas al 2022:

Tabla 51 valores de los indicadores de brechas por servicio público del territorio.

SECTOR	INDICADOR DE BRECHA	U.M	NIVEL DE BRECHA	BRECHA AL 2022
AMBIENTE	porcentaje de gobiernos regionales y locales priorizados que brindan servicios para el ordenamiento territorial con capacidad operativa inadecuada	gobiernos subnacionales	provincial	100.00%
AMBIENTE	porcentaje de gobiernos regionales y locales que brindan servicio de gestión ambiental regional o local con capacidad operativa inadecuada	gobiernos subnacionales	provincial	100.00%
AMBIENTE	porcentaje de hectáreas de áreas degradadas por residuos sólidos sin intervención	ha	provincial	100.00%
AMBIENTE	porcentaje de población no atendida por un adecuado servicio de limpieza pública	población	provincial	93.25%
COMERCIO EXTERIOR Y TURISMO	porcentaje de recursos turísticos priorizados que brindan servicios turísticos públicos en condiciones inadecuadas	recurso turístico	provincial	100.00%
CULTURA	porcentaje de recursos turísticos priorizados que brindan servicios turísticos públicos en condiciones inadecuadas	biblioteca	provincial	100.00%







CULTURA	porcentaje de bienes inmuebles prehispánicos declarados patrimonio cultural de la nación sin servicios de interpretación cultural	bien inmueble prehispánico	provincial	100.00%
CULTURA	porcentaje de infraestructura cultural pública por implementar	infraestructura cultural	provincial	0.00%
CULTURA	porcentaje de infraestructura para la preservación de la cultura y lengua indígena u originaria, por implementar	infraestructura cultural	provincial	100.00%
CULTURA	porcentaje de museos públicos que brindan el servicio de interpretación cultural a la población, por implementar	museos	provincial	100.00%
DESARROLLO E INCLUSION SOCIAL	porcentaje de centros infantiles de atención integral en condiciones inadecuadas	centro infantil de atención integral	provincial	33.30%
DESARROLLO E INCLUSION SOCIAL	porcentaje de centros infantiles de atención integral por implementar	centro infantil de atención integral	provincial	92.00%
DESARROLLO E INCLUSION SOCIAL	porcentaje de la población rural y rural dispersa sin acceso a servicios del estado	plataformas de atención implementadas	provincial	100.00%
EDUCACION	porcentaje de unidades productoras con el servicio de educación básica alternativa con capacidad instalada inadecuada	unidad productora	provincial	75.00%
EDUCACION	porcentaje de unidades productoras con el servicio de educación inicial con capacidad instalada inadecuada	unidad productora	provincial	93.48%





EDUCACION	porcentaje de unidades productoras con el servicio de educación primaria con capacidad instalada inadecuada	unidad productora	provincial	97.95%
EDUCACION	porcentaje de unidades productoras con el servicio de educación secundaria con capacidad instalada inadecuada	unidad productora	provincial	94.59%
EDUCACION	porcentaje de unidades productoras con el servicio de educación técnico productiva con capacidad instalada inadecuada	unidad productora	provincial	94.59%
EDUCACION	porcentaje de unidades productoras que brindan el servicio de educación básica especial - cebe con capacidad instalada inadecuada	unidad productora	provincial	100.00%
INTERIOR	porcentaje de comisarias básicas por implementar	comisaría básica	provincial	0.00%
INTERIOR	porcentaje de comisarias básicas que operan en condiciones inadecuadas	comisaría básica	provincial	40.00%
INTERIOR	porcentaje de sectores a nivel de distrito que no cuentan con medios de vigilancia adecuada para brindar el servicio de seguridad ciudadana	sector vigilado	provincial	-515.38%
INTERIOR	porcentaje de sectores a nivel de distrito que no cuentan con medios de vigilancia para brindar el servicio de seguridad ciudadana	sector vigilado	provincial	18.75%







MUJER Y POBLACIONES VULNERABLES	porcentaje de centros de acogida residencial para niños, niñas y adolescentes con discapacidad por implementar	centros de acogida residencial	provincial	100.00%
MUJER Y POBLACIONES VULNERABLES	porcentaje de centros de acogida residencial para niños, niñas y adolescentes por implementar	centros de acogida residencial	provincial	100.00%
MUJER Y POBLACIONES VULNERABLES	porcentaje de centros de atención o cuidado diurno o nocturno para adultos mayores por implementar	centro de atención	provincial	100.00%
MUJER Y POBLACIONES VULNERABLES	porcentaje de centros de atención residencial para adultos mayores por implementar	centro de atención residencial para adultos mayores	provincial	0.00%
MUJER Y POBLACIONES VULNERABLES	porcentaje de centros de desarrollo integral de las familias por implementar	centro de desarrollo integral de la familia	provincial	100.00%
MUJER Y POBLACIONES VULNERABLES	porcentaje de centros integrales de atención al adulto mayor por implementar	centro integral de atención al adulto mayor	provincial	0.00%
MUJER Y POBLACIONES VULNERABLES	porcentaje de hogares de refugio temporal para mujeres y sus hijas e hijos por implementar	hogares de refugio temporal	provincial	100.00%
PRODUCCION	porcentaje de mercados de abastos por implementar	mercado	provincial	100.00%





PRODUCCION	porcentaje de mercados de abastos que operan en condiciones inadecuadas	mercado	provincial	85.71%
SALUD	porcentaje de cementerios requeridos	cementerio	nacional	43.65%
SALUD	porcentaje de centros de promoción y vigilancia comunal por implementar	centro de promoción y vigilancia comunal	provincial	100.00%
SALUD	porcentaje de establecimientos de salud del primer nivel de atención con capacidad instalada inadecuada	establecimiento de salud	provincial	82.05%
SALUD	porcentaje de nuevos establecimientos de salud del primer nivel de atención por implementar	establecimiento de salud	provincial	0.00%
TRANSPORTES Y COMUNICACIONES	porcentaje de centros poblados con al menos de 100 habitantes sin cobertura de telefonía móvil	centro poblado	provincial	56.41%
TRANSPORTES Y COMUNICACIONES	porcentaje de centros poblados con al menos una entidad pública sin acceso a internet fijo	centro poblado	provincial	98.44%
TRANSPORTES Y COMUNICACIONES	porcentaje de centros poblados con centros de acceso digital por implementar	centro poblado	provincial	100.00%
		km	provincial	43.64%







TRANSPORTES Y COMUNICACIONES	porcentaje de la red vial vecinal en condiciones inadecuadas			
TRANSPORTES Y COMUNICACIONES	porcentaje de la red vial vecinal por implementar	km	provincial	0.71%

Fuente: <https://apps4.mineco.gob.pe/sisipapp/privado/modelizacionbrecha/listarModelProvincia?accor=0>  
Elaboración: OPMI-MPPA.

#### CAPITULO IV: ANALISIS DE LA EVOLUCION DEL CIERRE DE BRECHAS

Tabla 52 Evolución del cierre de brechas- sector agricultura y riego

SECTOR	INDICADOR DE BRECHA	U.M	NIVEL DE BRECHA	BRECHA AL 2022	AÑO	PROYECCION DE BRECHA
						Pendiente de cierre
AGRICULTURA Y RIEGO	porcentaje de predios rurales que no cuentan con título de propiedad registrado	predios rurales	departamental	67.20%	2019	67.20%
					2020	67.20%
					2021	67.20%
					2022	67.20%
					2023	67.20%
					2024	67.20%
AGRICULTURA Y RIEGO	porcentaje de productores agropecuarios sin servicio de asistencia técnica	productores asistidos	departamental	67.60%	2019	88.46%
					2020	86.40%
					2021	76.09%
					2022	67.60%
					2023	67.60%
					2024	67.60%
AGRICULTURA Y RIEGO	porcentaje de superficie agrícola sin riego	ha	departamental	99.31%	2019	97.51%
					2020	97.51%
					2021	99.31%
					2022	99.31%
					2023	99.31%
					2024	99.31%
AGRICULTURA Y RIEGO	porcentaje de superficie agrícola sin riego tecnificado	ha	departamental	88.82%	2019	88.82%
					2020	88.82%
					2021	88.82%
					2022	88.82%
					2023	88.82%





AGRICULTURA Y RIEGO	porcentaje de superficie con potencial para el desarrollo productivo forestal de cadenas productivas prioritizadas sin intervención adecuada	ha	departamental	100.00%	2025	88.82%
					2019	100.00%
					2020	100.00%
					2021	100.00%
					2022	100.00%
					2023	100.00%
					2024	100.00%
AGRICULTURA Y RIEGO	porcentaje de superficie de ecosistema forestal degradado que requiere de restauración	ha	departamental	100.00%	2019	100.00%
					2020	100.00%
					2021	100.00%
					2022	100.00%
					2023	100.00%
					2024	100.00%
					2025	100.00%

Fuente: <https://apps4.mineco.gob.pe/sispipapp/privado/modelizacionbrecha/listarModelProvincia?accor=0>  
Elaboración: OPMI-MPPA.

- De acuerdo con el reporte “PROYECCIÓN DEL CIERRE DE BRECHAS A NIVEL PROVINCIAL PERIODO 2023 – 2025”, la provincia de padre abad no cuenta con valores numéricos de brecha para el sector Agricultura y riego a nivel de territorio (provincia), por lo cual se ha tomado valores del inmediato superior (departamento), donde se tiene que las brechas en los últimos 3 años han sido las mismas, y la tendencia para los próximos años es la misma, dado que , no se tienen programadas inversiones que contribuyan significativamente al cierre de brechas.

Tabla 53 Evolución del cierre de brechas- sector Ambiente

SECTOR	INDICADOR DE BRECHA	U.M	NIVEL DE BRECHA	BRECHA AL 2022	AÑO	PROYECCION DE BRECHA
						Pendiente de cierre
AMBIENTE	porcentaje de gobiernos regionales y locales prioritizados que brindan servicios para el ordenamiento territorial con capacidad operativa inadecuada	gobiernos subnacionales	provincial	100.00%	2019	100.00%
					2020	100.00%
					2021	100.00%
					2022	100.00%
					2023	100.00%
					2024	100.00%
					2025	100.00%
AMBIENTE	porcentaje de gobiernos regionales y locales que brindan servicio de gestión ambiental regional o local con capacidad operativa inadecuada	gobiernos subnacionales	provincial	100.00%	2019	100.00%
					2020	100.00%
					2021	100.00%
					2022	100.00%
					2023	100.00%
					2024	100.00%
					2025	100.00%
AMBIENTE	porcentaje de hectáreas de áreas degradadas por residuos sólidos sin intervención	ha	provincial	100.00%	2019	100.00%
					2020	100.00%
					2021	100.00%
					2022	100.00%
					2023	100.00%
					2024	100.00%
					2025	100.00%
AMBIENTE		población	provincial	93.25%	2019	100.00%
					2020	100.00%







porcentaje de población no atendida por un adecuado servicio de limpieza pública	2021	100.00%
	2022	93.25%
	2023	93.25%
	2024	93.25%
	2025	93.25%

Fuente: <https://apps4.mineco.gob.pe/sisipapp/privado/modelizacionbrecha/listarModelProvincia?accor=0>

Elaboración: OPMI-MPPA.

- De acuerdo con el reporte “PROYECCIÓN DEL CIERRE DE BRECHAS A NIVEL PROVINCIAL PERIODO 2023 – 2025”, la provincia de padre abad cuenta con altos valores numéricos de brecha para el sector Ambiente a nivel de territorio (provincia), donde se tiene que las brechas en los últimos 3 años han sido las mismas, y es preocupante debido a que representan el 100% por indicador y la tendencia para los próximos años es la misma, dado que, no se tienen programadas inversiones que contribuyan significativamente al cierre de brechas de dicho sector.

Tabla 54 Evolución del cierre de brechas- sector Comercio exterior y turismo

SECTOR	INDICADOR DE BRECHA	U.M	NIVEL DE BRECHA	BRECHA AL 2022	AÑO	PROYECCION DE BRECHA
						Pendiente de cierre
COMERCIO EXTERIOR Y TURISMO	porcentaje de recursos turísticos priorizados que brindan servicios turísticos públicos en condiciones inadecuadas	recurso turístico	provincial	100.00%	2019	100.00%
					2020	100.00%
					2021	100.00%
					2022	100.00%
					2023	100.00%
					2024	100.00%
					2025	100.00%

Fuente: <https://apps4.mineco.gob.pe/sisipapp/privado/modelizacionbrecha/listarModelProvincia?accor=0>

Elaboración: OPMI-MPPA

- De acuerdo con el reporte “PROYECCIÓN DEL CIERRE DE BRECHAS A NIVEL PROVINCIAL PERIODO 2023 – 2025”, la provincia de padre abad cuenta con un alto valor numérico de brecha para el sector Comercio exterior y turismo a nivel de territorio (provincia), donde se tiene que las brechas en los últimos 3 años han sido las mismas, y es preocupante debido a que representan el 100% del indicador y la tendencia para los próximos años es la misma, dado que, no se tienen programadas inversiones que contribuyan significativamente al cierre de brechas de dicho sector.

Tabla 55 Evolución del cierre de brechas- sector Cultura

SECTOR	INDICADOR DE BRECHA	U.M	NIVEL DE BRECHA	BRECHA AL 2022	AÑO	PROYECCION DE BRECHA
						Pendiente de cierre
CULTURA	porcentaje de bibliotecas públicas que no prestan adecuados servicios bibliotecarios	biblioteca	provincial	100.00%	2019	100.00%
					2020	100.00%
					2021	100.00%
					2022	100.00%







CATEGORÍA	INDICADOR	UNIDAD DE MEDIDA	NIVEL	BRECHA AL 2022	PROYECCIÓN DE BRECHA	
					AÑO	PROYECCIÓN DE BRECHA
CULTURA	porcentaje de bienes inmuebles prehispanicos declarados patrimonio cultural de la nación sin servicios de interpretación cultural	bien inmueble prehispanico	provincial	100.00%	2023	100.00%
					2024	100.00%
					2025	100.00%
					2019	100.00%
					2020	100.00%
					2021	100.00%
CULTURA	porcentaje de infraestructura cultural pública por implementar	infraestructura cultural	provincial	0.00%	2022	100.00%
					2023	100.00%
					2024	100.00%
					2025	100.00%
					2019	0.00%
					2020	0.00%
CULTURA	porcentaje de infraestructura para la preservación de la cultura y lengua indígena u originaria, por implementar	infraestructura cultural	provincial	100.00%	2022	100.00%
					2023	100.00%
					2024	100.00%
					2025	100.00%
					2019	100.00%
					2020	100.00%
CULTURA	porcentaje de museos públicos que brindan el servicio de interpretación cultural a la población, por implementar	museos	provincial	100.00%	2022	100.00%
					2023	100.00%
					2024	100.00%
					2025	100.00%
					2019	100.00%
					2020	100.00%

Fuente: <https://apps4.mineco.gob.pe/sispipapp/privado/modelizacionbrecha/listarModelProvincia?accor=0>  
Elaboración: OPMI-MPPA

- De acuerdo con el reporte “PROYECCIÓN DEL CIERRE DE BRECHAS A NIVEL PROVINCIAL PERIODO 2023 – 2025”, la provincia de padre abad cuenta con altos valores numéricos de brecha para el sector Cultura a nivel de territorio (provincia), donde se tiene que las brechas en los últimos 3 años han sido las mismas, y es preocupante debido a que representan el 100% por indicador y la tendencia para los próximos años es la misma, dado que, no se tienen programadas inversiones que contribuyan significativamente al cierre de brechas de dicho sector.

Tabla 56 Evolución del cierre de brechas- sector Desarrollo e inclusión social

SECTOR	INDICADOR DE BRECHA	U.M	NIVEL DE BRECHA	BRECHA AL 2022	AÑO	PROYECCION DE BRECHA
						Pendiente de cierre
DESARROLLO E INCLUSION SOCIAL	porcentaje de centros infantiles de atención integral en condiciones inadecuadas	centro infantil de atención integral	provincial	33.30%	2019	33.30%
					2020	33.30%
					2021	33.30%
					2022	33.30%
					2023	33.30%
					2024	33.30%
2025	33.30%					







DESARROLLO E INCLUSION SOCIAL	porcentaje de centros infantiles de atención integral por implementar	centro infantil de atención integral	provincial	92.00%	2019	92.00%
					2020	92.00%
					2021	92.00%
					2022	92.00%
					2023	92.00%
					2024	92.00%
					2025	92.00%
DESARROLLO E INCLUSION SOCIAL	porcentaje de la población rural y rural dispersa sin acceso a servicios del estado	plataformas de atención implementadas	provincial	100.00%	2019	100.00%
					2020	100.00%
					2021	100.00%
					2022	100.00%
					2023	100.00%
					2024	100.00%
					2025	100.00%

Fuente: <https://apps4.mineco.gob.pe/sispipapp/privado/modelizacionbrecha/listarModelProvincia?accor=0>

Elaboración: OPMI-MPPA

- De acuerdo con el reporte “PROYECCIÓN DEL CIERRE DE BRECHAS A NIVEL PROVINCIAL PERIODO 2023 – 2025”, la provincia de padre abad cuenta con altos valores numéricos de brecha para el sector Desarrollo e inclusión social a nivel de territorio (provincia), donde se tiene que las brechas en los últimos 3 años han sido las mismas, y es preocupante debido a que algunos representan el 100% por indicador y la tendencia para los próximos años es la misma, dado que, no se tienen programadas inversiones que contribuyan significativamente al cierre de brechas de dicho sector.

Tabla 57 Evolución del cierre de brechas- sector Educación

SECTOR	INDICADOR DE BRECHA	U.M	NIVEL DE BRECHA	BRECHA AL 2022	AÑO	PROYECCION DE BRECHA
						Pendiente de cierre
EDUCACION	porcentaje de unidades productoras con el servicio de educación básica alternativa con capacidad instalada inadecuada	unidad productora	provincial	75.00%	2019	0.00%
					2020	0.00%
					2021	0.00%
					2022	75.00%
					2023	75.00%
					2024	75.00%
					2025	75.00%
EDUCACION	porcentaje de unidades productoras con el servicio de educación inicial con capacidad instalada inadecuada	unidad productora	provincial	93.48%	2019	0.00%
					2020	0.00%
					2021	0.00%
					2022	93.48%
					2023	93.48%
					2024	93.48%
					2025	93.48%
EDUCACION	porcentaje de unidades productoras con el servicio de educación primaria con capacidad instalada inadecuada	unidad productora	provincial	97.95%	2019	0.00%
					2020	0.00%
					2021	0.00%
					2022	97.95%
					2023	97.95%
					2024	97.95%
					2025	97.95%
EDUCACION	porcentaje de unidades productoras con el servicio de educación secundaria con	unidad productora	provincial	94.59%	2019	0.00%
					2020	0.00%
					2021	0.00%







	capacidad inadecuada	instalada					
						2022	94.59%
						2023	94.59%
						2024	94.59%
						2025	94.59%
EDUCACION	porcentaje de unidades productoras con el servicio de educación técnico productiva con capacidad instalada inadecuada		unidad productora	provincial	100.00%	2019	0.00%
						2020	0.00%
						2021	0.00%
						2022	100.00%
						2023	100.00%
						2024	100.00%
						2025	100.00%
EDUCACION	porcentaje de unidades productoras que brindan el servicio de educación básica especial - cebe con capacidad instalada inadecuada		unidad productora	provincial	100.00%	2019	0.00%
						2020	0.00%
						2021	0.00%
						2022	100.00%
						2023	100.00%
						2024	100.00%
						2025	100.00%

Fuente: <https://apps4.mineco.gob.pe/sisipapp/privado/modelizacionbrecha/listarModelProvincia?accor=0>  
Elaboración: OPMI-MPPA

- De acuerdo con el reporte “PROYECCIÓN DEL CIERRE DE BRECHAS A NIVEL PROVINCIAL PERIODO 2023 – 2025”, la provincia de padre abad cuenta con altos valores numéricos de brecha para el sector Educación a nivel de territorio (provincia), donde se tiene que las brechas en los últimos 3 años han sido las mismas, y es preocupante debido a que los valores de indicadores superan los 70% y la tendencia para los próximos años es la misma, dado que, no se tienen programadas inversiones que contribuyan significativamente al cierre de brechas de dicho sector.

Tabla 58 Evolución del cierre de brechas- sector Energía y minas

SECTOR	INDICADOR DE BRECHA	U.M	NIVEL DE BRECHA	BRECHA AL 2022	AÑO	PROYECCION DE BRECHA
						Pendiente de cierre
ENERGIA Y MINAS	porcentaje de viviendas en el ámbito rural que no cuentan con servicio eléctrico	vivienda atendida	departamental	6.49%	2019	6.49%
					2020	6.49%
					2021	6.49%
					2022	6.49%
					2023	6.49%
					2024	6.49%
					2025	6.49%
ENERGIA Y MINAS	porcentaje de viviendas en el ámbito urbano sin acceso al servicio de energía eléctrica	vivienda atendida	departamental	0.24%	2019	0.14%
					2020	0.14%
					2021	0.14%
					2022	0.24%
					2023	0.24%
					2024	0.24%
					2025	0.24%

Fuente: <https://apps4.mineco.gob.pe/sisipapp/privado/modelizacionbrecha/listarModelProvincia?accor=0>  
Elaboración: OPMI-MPPA

- De acuerdo con el reporte “PROYECCIÓN DEL CIERRE DE BRECHAS A NIVEL PROVINCIAL PERIODO 2023 – 2025”, la provincia de padre abad no cuenta con





valores numéricos de brecha para el sector Energía y minas a nivel de territorio (provincia), por lo cual se ha tomado valores del inmediato superior (departamento), donde se tiene que las brechas en los últimos 3 años han sido las mismas, y la tendencia para los próximos años es la misma, dado que , no se tienen programadas inversiones que contribuyan significativamente al cierre de brechas.

Tabla 59 Evolución del cierre de brechas- sector Interior

SECTOR	INDICADOR DE BRECHA	U.M	NIVEL DE BRECHA	BRECHA AL 2022	AÑO	PROYECCION DE BRECHA
						Pendiente de cierre
INTERIOR	porcentaje de comisarias básicas por implementar	comisaria básica	provincial	0.00%	2019	0.00%
					2020	0.00%
					2021	0.00%
					2022	0.00%
					2023	0.00%
					2024	0.00%
INTERIOR	porcentaje de comisarias básicas que operan en condiciones inadecuadas	comisaria básica	provincial	40.00%	2019	40.00%
					2020	40.00%
					2021	40.00%
					2022	40.00%
					2023	40.00%
					2024	40.00%
INTERIOR	porcentaje de sectores a nivel de distrito que no cuentan con medios de vigilancia adecuada para brindar el servicio de seguridad ciudadana	sector vigilado	provincial	-515.38%	2019	100.00%
					2020	100.00%
					2021	-515.38%
					2022	-515.38%
					2023	-515.38%
					2024	-515.38%
INTERIOR	porcentaje de sectores a nivel de distrito que no cuentan con medios de vigilancia para brindar el servicio de seguridad ciudadana	sector vigilado	provincial	18.75%	2019	18.75%
					2020	18.75%
					2021	18.75%
					2022	18.75%
					2023	18.75%
					2024	18.75%

Fuente: <https://apps4.mineco.gob.pe/sisipapp/privado/modelizacionbrecha/listarModelProvincia?accor=0>

Elaboración: OPMI-MPPA

- De acuerdo con el reporte “PROYECCIÓN DEL CIERRE DE BRECHAS A NIVEL PROVINCIAL PERIODO 2023 – 2025”, la provincia de padre abad cuenta con valores numéricos de brecha moderados para el sector Educación a nivel de territorio (provincia), donde se tiene que las brechas en los últimos 3 años han sido las mismas y la tendencia para los próximos años es la misma, dado que, no se tienen programadas inversiones que contribuyan significativamente al cierre de brechas de dicho sector.



Tabla 60 Evolución del cierre de brechas- sector Mujer y poblaciones vulnerables





SECTOR	INDICADOR DE BRECHA	U.M	NIVEL DE BRECHA	BRECHA AL 2022	AÑO	PROYECCION DE BRECHA
						Pendiente de cierre
MUJER Y POBLACIONES VULNERABLES	porcentaje de centros de acogida residencial para niños, niñas y adolescentes con discapacidad por implementar	centros de acogida residencial	provincial	100.00%	2019	18.75%
					2020	18.75%
					2021	18.75%
					2022	100.00%
					2023	100.00%
					2024	100.00%
					2025	100.00%
MUJER Y POBLACIONES VULNERABLES	porcentaje de centros de acogida residencial para niños, niñas y adolescentes por implementar	centros de acogida residencial	provincial	100.00%	2019	18.75%
					2020	18.75%
					2021	18.75%
					2022	100.00%
					2023	100.00%
					2024	100.00%
					2025	100.00%
MUJER Y POBLACIONES VULNERABLES	porcentaje de centros de atención o cuidado diurno o nocturno para adultos mayores por implementar	centro de atención	provincial	100.00%	2019	100.00%
					2020	100.00%
					2021	100.00%
					2022	100.00%
					2023	100.00%
					2024	100.00%
					2025	100.00%
MUJER Y POBLACIONES VULNERABLES	porcentaje de centros de atención residencial para adultos mayores por implementar	centro de atención residencial para adultos mayores	provincial	0.00%	2019	0.00%
					2020	0.00%
					2021	0.00%
					2022	0.00%
					2023	0.00%
					2024	0.00%
					2025	0.00%
MUJER Y POBLACIONES VULNERABLES	porcentaje de centros de desarrollo integral de las familias por implementar	centro de desarrollo integral de la familia	provincial	100.00%	2019	100.00%
					2020	100.00%
					2021	100.00%
					2022	100.00%
					2023	100.00%
					2024	100.00%
					2025	100.00%
MUJER Y POBLACIONES VULNERABLES	porcentaje de centros integrales de atención al adulto mayor por implementar	centro integral de atención al adulto mayor	provincial	0.00%	2019	0.00%
					2020	0.00%
					2021	0.00%
					2022	0.00%
					2023	0.00%
					2024	0.00%
					2025	0.00%
MUJER Y POBLACIONES VULNERABLES	porcentaje de hogares de refugio temporal para mujeres y sus hijas e hijos por implementar	hogares de refugio temporal	provincial	100.00%	2019	100.00%
					2020	100.00%
					2021	100.00%
					2022	100.00%
					2023	100.00%
					2024	100.00%
					2025	100.00%



Fuente: <https://apps4.mineco.gob.pe/sispipapp/privado/modelizacionbrecha/listarModelProvincia?accor=0>

Elaboración: OPMI-MPPA

- De acuerdo con el reporte “PROYECCIÓN DEL CIERRE DE BRECHAS A NIVEL PROVINCIAL PERIODO 2023 – 2025”, la provincia de padre abad cuenta con altos





valores numéricos de brecha para el sector Mujer y poblaciones vulnerables a nivel de territorio (provincia), donde se tiene que las brechas en los últimos 3 años han sido las mismas, y es preocupante debido a que los valores de indicadores representan un 100% y la tendencia para los próximos años es la misma, dado que, no se tienen programadas inversiones que contribuyan significativamente al cierre de brechas de dicho sector.

Tabla 61 Evolución del cierre de brechas- sector Producción

SECTOR	INDICADOR DE BRECHA	U.M	NIVEL DE BRECHA	BRECHA AL 2022	AÑO	PROYECCION DE BRECHA
						Pendiente de cierre
PRODUCCION	porcentaje de mercados de abastos por implementar	mercado	provincial	100.00%	2019	100.00%
					2020	100.00%
					2021	100.00%
					2022	100.00%
					2023	100.00%
					2024	100.00%
					2025	100.00%
PRODUCCION	porcentaje de mercados de abastos que operan en condiciones inadecuadas	mercado	provincial	85.71%	2019	100.00%
					2020	100.00%
					2021	85.71%
					2022	85.71%
					2023	85.71%
					2024	85.71%
					2025	85.71%

Fuente: <https://apps4.mineco.gob.pe/sispipapp/privado/modelizacionbrecha/listarModelProvincia?accor=0>

Elaboración: OPMI-MPPA

- De acuerdo con el reporte “PROYECCIÓN DEL CIERRE DE BRECHAS A NIVEL PROVINCIAL PERIODO 2023 – 2025”, la provincia de padre abad cuenta con altos valores numéricos de brecha para el sector Producción a nivel de territorio (provincia), donde se tiene que las brechas en los últimos 3 años han sido las mismas, y es preocupante debido a que los valores de indicadores representan un 100% y la tendencia para los próximos años es la misma, dado que, no se tienen programadas inversiones que contribuyan significativamente al cierre de brechas de dicho sector.

Tabla 62 Evolución del cierre de brechas- sector Salud

SECTOR	INDICADOR DE BRECHA	U.M	NIVEL DE BRECHA	BRECHA AL 2022	AÑO	PROYECCION DE BRECHA
						Pendiente de cierre
SALUD	porcentaje de cementerios con capacidad instalada inadecuada	cementerio	departamental	22.22%	2019	22.22%
					2020	22.22%
					2021	22.22%
					2022	22.22%
					2023	22.22%
					2024	22.22%
					2025	22.22%
SALUD	porcentaje de centros de	centro de promoción y	provincial	100.00%	2019	100.00%
					2020	100.00%







	promoción y vigilancia comunal por implementar	vigilancia comunal				2021	100.00%
						2022	100.00%
						2023	100.00%
						2024	100.00%
						2025	100.00%
SALUD	porcentaje de establecimientos de salud del primer nivel de atención con capacidad instalada inadecuada	establecimiento de salud	provincial	82.05%		2019	100.00%
						2020	100.00%
						2021	100.00%
						2022	82.05%
						2023	82.05%
					2024	82.05%	
					2025	82.05%	
SALUD	porcentaje de nuevos establecimientos de salud del primer nivel de atención por implementar	establecimiento de salud	provincial	0.00%		2019	0.00%
						2020	0.00%
						2021	0.00%
						2022	0.00%
						2023	0.00%
					2024	0.00%	
					2025	0.00%	

Fuente: <https://apps4.mineco.gob.pe/sisipapp/privado/modelizacionbrecha/listarModelProvincia?accor=0>

Elaboración: OPMI-MPPA

- De acuerdo con el reporte “PROYECCIÓN DEL CIERRE DE BRECHAS A NIVEL PROVINCIAL PERIODO 2023 – 2025”, la provincia de padre abad cuenta con altos valores numéricos de brecha para el sector Producción a nivel de territorio (provincia), donde se tiene que las brechas en los últimos 3 años han sido las mismas, y es preocupante debido a que los valores de indicadores representan altos porcentajes y la tendencia para los próximos años es la misma, dado que, no se tienen programadas inversiones que contribuyan significativamente al cierre de brechas de dicho sector.

Tabla 63 Evolución del cierre de brechas- sector Transportes y comunicaciones

SECTOR	INDICADOR DE BRECHA	U.M	NIVEL DE BRECHA	BRECHA AL 2022	AÑO	PROYECCION DE BRECHA
						Pendiente de cierre
TRANSPORTES Y COMUNICACIONES	porcentaje de centros poblados con al menos de 100 habitantes sin cobertura de telefonía móvil	centro poblado	provincial	56.41%	2019	56.41%
					2020	56.41%
					2021	56.41%
					2022	56.41%
					2023	56.41%
					2024	56.41%
TRANSPORTES Y COMUNICACIONES	porcentaje de centros poblados con al menos una entidad pública sin acceso a internet fijo	centro poblado	provincial	98.44%	2019	98.44%
					2020	98.44%
					2021	98.44%
					2022	98.44%
					2023	98.44%
					2024	98.44%
TRANSPORTES Y COMUNICACIONES	porcentaje de centros poblados con centros de acceso digital por implementar	centro poblado	provincial	100.00%	2019	100.00%
					2020	100.00%
					2021	100.00%
					2022	100.00%
					2023	100.00%







							2024	100.00%
							2025	100.00%
TRANSPORTES Y COMUNICACIONES	porcentaje de la red vial vecinal en condiciones inadecuadas	km	provincial	43.64%		2019	76.17%	
						2020	59.08%	
						2021	51.89%	
						2022	43.64%	
						2023	43.64%	
						2024	43.64%	
						2025	43.64%	
TRANSPORTES Y COMUNICACIONES	porcentaje de la red vial vecinal por implementar	km	provincial	0.71%		2019	0.71%	
						2020	0.71%	
						2021	0.71%	
						2022	0.71%	
						2023	0.71%	
						2024	0.71%	
						2025	0.71%	

Fuente: <https://apps4.mineco.gob.pe/sisipapp/privado/modelizacionbrecha/listarModelProvincia?accor=0>  
Elaboración: OPMI-MPPA

- De acuerdo con el reporte “PROYECCIÓN DEL CIERRE DE BRECHAS A NIVEL PROVINCIAL PERIODO 2023 – 2025”, la provincia de padre abad cuenta con altos valores numéricos de brecha para el sector Transporte y comunicaciones a nivel de territorio (provincia), donde se tiene que las brechas en los últimos 3 años han sido las mismas, y es preocupante debido a que los valores de indicadores representan altos porcentajes y la tendencia para los próximos años es la misma, dado que, no se tienen programadas inversiones que contribuyan significativamente al cierre de brechas de dicho sector.

Tabla 64 Evolución del cierre de brechas- sector Vivienda, construcción y saneamiento

SECTOR	INDICADOR DE BRECHA	U.M	NIVEL DE BRECHA	BRECHA AL 2022	AÑO	PROYECCION DE BRECHA
						Pendiente de cierre
VIVIENDA, CONSTRUCCION Y SANEAMIENTO	porcentaje de la población rural sin acceso al servicio de agua potable mediante red pública o pileta pública	personas	departamental	37.02%	2019	0.00%
					2020	0.00%
					2021	42.37%
					2022	37.02%
					2023	35.61%
					2024	35.61%
					2025	35.61%
VIVIENDA, CONSTRUCCION Y SANEAMIENTO	porcentaje de la población rural sin acceso al servicio de alcantarillado u otras formas de disposición sanitaria de excretas	personas	departamental	84.63%	2019	0.00%
					2020	0.00%
					2021	89.57%
					2022	84.29%
					2023	84.29%
					2024	84.29%
					2025	84.29%
VIVIENDA, CONSTRUCCION Y SANEAMIENTO	porcentaje de la población urbana sin acceso a los servicios de movilidad urbana a través de vías urbanas	personas	departamental	65.89%	2019	80.07%
					2020	79.52%
					2021	72.19%
					2022	65.89%
					2023	65.89%
2024	65.89%					

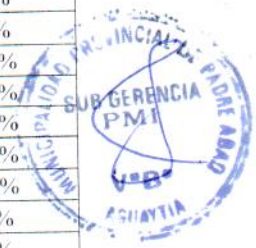



VIVIENDA, CONSTRUCCION Y SANEAMIENTO	porcentaje de la población urbana sin acceso a servicios de alcantarillado u otras formas de disposición sanitaria de excretas	personas	departamental	40.42%	2025	65.89%
					2019	0.00%
					2020	0.00%
					2021	40.48%
					2022	40.42%
					2023	41.42%
					2024	41.42%
VIVIENDA, CONSTRUCCION Y SANEAMIENTO	porcentaje de la población urbana sin acceso al servicio de agua potable mediante red pública o pileta pública	personas	departamental	14.44%	2019	0.00%
					2020	0.00%
					2021	15.44%
					2022	14.44%
					2023	16.86%
					2024	16.86%
VIVIENDA, CONSTRUCCION Y SANEAMIENTO	porcentaje de m2 de espacios públicos para el esparcimiento y recreación en zonas urbanas por implementar	m2	departamental	52.78%	2019	0.00%
					2020	0.00%
					2021	52.82%
					2022	52.78%
					2023	51.97%
					2024	51.97%
VIVIENDA, CONSTRUCCION Y SANEAMIENTO	porcentaje de m2 de espacios públicos verdes en zonas urbanas por implementar	m2	departamental	61.21%	2019	0.00%
					2020	0.00%
					2021	61.37%
					2022	61.21%
					2023	60.55%
					2024	60.55%
VIVIENDA, CONSTRUCCION Y SANEAMIENTO	porcentaje de población rural que no tiene continuidad del servicio de agua potable	personas	departamental	70.30%	2019	0.00%
					2020	0.00%
					2021	70.30%
					2022	70.30%
					2023	69.63%
					2024	69.63%
VIVIENDA, CONSTRUCCION Y SANEAMIENTO	porcentaje de población urbana que no tiene continuidad del servicio de agua potable	personas	departamental	69.62%	2019	0.00%
					2020	0.00%
					2021	69.92%
					2022	69.62%
					2023	70.43%
					2024	70.43%
VIVIENDA, CONSTRUCCION Y SANEAMIENTO	porcentaje de predios urbanos sin catastro	predios	departamental	91.06%	2019	91.52%
					2020	91.15%
					2021	91.06%
					2022	91.06%
					2023	91.06%
					2024	91.06%
VIVIENDA, CONSTRUCCION Y SANEAMIENTO	porcentaje de viviendas rurales con servicio de agua con cloro residual menor al límite permisible (0.5 mg/l)	viviendas	departamental	99.84%	2019	99.85%
					2020	99.85%
					2021	99.84%
					2022	99.84%
					2023	99.84%
					2024	99.84%
		viviendas	departamental	71.34%	2019	72.28%







VIVIENDA, CONSTRUCCION Y SANEAMIENTO	porcentaje de viviendas urbanas con servicio de agua con cloro residual menor al límite permisible (0.5 mg/l)				2020	73.31%
					2021	71.34%
					2022	71.74%
					2023	71.74%
					2024	71.74%
					2025	71.74%
VIVIENDA, CONSTRUCCION Y SANEAMIENTO	porcentaje de volumen de aguas residuales no tratadas	m3	departamental	97.44%	2019	97.69%
					2020	97.44%
					2021	97.55%
					2022	97.44%
					2023	97.44%
					2024	97.44%
					2025	97.44%

Fuente: <https://apps4.mineco.gob.pe/sispiapp/privado/modelizacionbrecha/listarModelProvincia?accor=0>  
Elaboración: OPMI-MPPA

- De acuerdo con el reporte “PROYECCIÓN DEL CIERRE DE BRECHAS A NIVEL PROVINCIAL PERIODO 2023 – 2025”, la provincia de padre abad no cuenta con valores numéricos de brecha para el sector Vivienda, construcción y saneamiento a nivel de territorio (provincia), por lo cual se ha tomado valores del inmediato superior (departamento), donde se tiene que las brechas en los últimos 3 años han sido casi las mismas con pequeñas variaciones, y la tendencia para los próximos años es la misma, dado que , no se tienen programadas inversiones que contribuyan significativamente al cierre de brechas.

## CAPITULO V: CONTEXTUALIZACION DE LOS INDICADORES DE BRECHA A NIVEL TERRITORIAL

### 5.1. Sector Ambiente

En la Provincia de Padre Abad el porcentaje de gobiernos regionales y locales priorizados que brindan servicios para el ordenamiento territorial con capacidad operativa inadecuada es del 100%, el porcentaje de gobiernos regionales y locales que brindan servicio de gestión ambiental regional o local con capacidad operativa inadecuada es del 100%, el porcentaje de hectáreas de áreas degradadas por residuos sólidos sin intervención es del 100%, el porcentaje de población no atendida por un adecuado servicio de limpieza pública es del 93.25%.

Así, dentro de la provincia se evidencia que hay brechas altas, pero se debe priorizar la inversión en el servicio de limpieza pública y áreas degradadas por residuos sólidos, para que de esta manera se eviten enfermedades en la población vulnerable.

### 5.2. Comercio exterior y turismo

En la Provincia de Padre Abad el porcentaje de recursos turísticos priorizados que brindan servicios turísticos públicos en condiciones inadecuadas es del 100%.

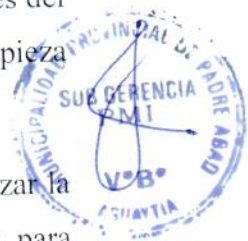





Así, dentro de la provincia se evidencia que hay una brecha muy alta en el sector turismo, debido a que no se cuentan inventariados los distintos lugares turísticos de la provincia, y eso hace imposible la intervención con alguna inversión.

### 5.3. Cultura

En la Provincia de Padre Abad el porcentaje de bibliotecas públicas que no prestan adecuados servicios bibliotecarios es del 100%, el porcentaje de bienes inmuebles prehispánicos declarados patrimonio cultural de la nación sin servicios de interpretación cultural es del 100%, el porcentaje de infraestructura cultural pública por implementar 0%, el porcentaje de infraestructura para la preservación de la cultura y lengua indígena u originaria, por implementar el del 100% y el porcentaje de museos públicos que brindan el servicio de interpretación cultural a la población, por implementar es del 100%

Así, dentro de la provincia se evidencia que hay una brecha muy alta en el sector cultura, debido a que la intervención ha sido nula por parte del gobierno de turno en dicho sector.

### 5.4. Desarrollo e inclusión social

En la Provincia de Padre Abad el porcentaje de centros infantiles de atención integral en condiciones inadecuadas es del 33.30%, el porcentaje de centros infantiles de atención integral por implementar es del 92% y el porcentaje de la población rural y rural dispersa sin acceso a servicios del estado es del 100%.

Así, dentro de la provincia se evidencia que hay brechas significativas en el sector desarrollo e inclusión social, debido a que no hubo intervención alguna en los centros de atención integral por parte del gobierno de turno.

### 5.5. Educación

En la Provincia de Padre Abad el porcentaje de unidades productoras con el servicio de educación básica alternativa con capacidad instalada inadecuada es del 75%, el porcentaje de unidades productoras con el servicio de educación inicial con capacidad instalada inadecuada es del 93.48%, el porcentaje de unidades productoras con el servicio de educación primaria con capacidad instalada inadecuada es del 97.95%, porcentaje de unidades productoras con el servicio de educación secundaria con capacidad instalada inadecuada es del 94.59%, porcentaje de unidades productoras con el servicio de educación técnico productiva con capacidad instalada inadecuada es del 100% y el porcentaje de unidades productoras que brindan el servicio de educación básica especial - cebe con capacidad instalada inadecuada es del 100%







Así, dentro de la provincia se evidencia que hay altas brechas en el sector educación, debido a que no hubo intervenciones mínimas en dicho sector.

### 5.6. Interior

En la Provincia de Padre Abad el porcentaje de comisarías básicas que operan en condiciones inadecuadas es del 40% y el porcentaje de sectores a nivel de distrito que no cuentan con medios de vigilancia para brindar el servicio de seguridad ciudadana es del 18.75%.

Así, dentro de la provincia se evidencia que hay brechas moderadas en el sector interior, esto debido a que no hubo intervenciones en dicho sector, se debería articular con el gobierno regional o el ministerio del interior para financiar inversiones que ayuden a disminuir esas brechas.

### 5.7. Mujeres y poblaciones vulnerables

En la Provincia de Padre Abad el porcentaje de centros de acogida residencial para niños, niñas y adolescentes con discapacidad por implementar es del 100%, el porcentaje de centros de acogida residencial para niños, niñas y adolescentes por implementar es del 100%, el porcentaje de centros de atención o cuidado diurno o nocturno para adultos mayores por implementar es del 100%, el porcentaje de centros de desarrollo integral de las familias por implementar es del 100% y el porcentaje de hogares de refugio temporal para mujeres y sus hijas e hijos por implementar es del 100%.

Así, dentro de la provincia se evidencia que las brechas son muy altas en el sector Mujeres y poblaciones vulnerables esto debido a que no hubo intervenciones en dicho sector, se debería articular con el gobierno regional, el ministerio de la mujer y el ministerio de desarrollo e inclusión social para financiar inversiones que ayuden a disminuir esas brechas.

### 5.8. Producción

En la Provincia de Padre Abad el porcentaje de mercados de abastos por implementar es del 100% y el porcentaje de mercados de abastos que operan en condiciones inadecuadas es del 85.71%.

Así, dentro de la provincia se evidencia que las brechas son muy altas en el sector Producción debido a que el proyecto del mercado de abastos en la provincia se encuentra en paralizado y judicializado.





### 5.9. Salud

En la Provincia de Padre Abad el porcentaje de cementerios con capacidad instalada inadecuada es del 22.22%, el porcentaje de centros de promoción y vigilancia comunal por implementar es del 100% y el porcentaje de establecimientos de salud del primer nivel de atención con capacidad instalada inadecuada es del 82.05%

Así, dentro de la provincia se evidencia que las brechas son muy altas en el sector Salud debido a que no hay un proyecto para la instalación de un nuevo cementerio en la provincia, y también, para la construcción de un hospital se requiere la recategorización del centro de salud de la provincia.

### 5.10. Transportes y comunicaciones

En la Provincia de Padre Abad el porcentaje de centros poblados con al menos de 100 habitantes sin cobertura de telefonía móvil es del 56.41%, el porcentaje de centros poblados con al menos una entidad pública sin acceso a internet fijo es del 98.44%, el porcentaje de centros poblados con centros de acceso digital por implementar es del 100%, el porcentaje de la red vial vecinal en condiciones inadecuada es del 43.64% y el porcentaje de la red vial vecinal por implementar es del 0.71%

Así, dentro de la provincia se evidencia que las brechas son muy altas en el sector transportes y comunicaciones, debido a que se ha paralizado el proyecto de santa rosa santa (trocha carrozable), el cual tendría una significativa contribución al cierre de brechas.

### 5.11. Transportes y comunicaciones

En la Provincia de Padre Abad no se cuenta con valores para indicadores a nivel del territorio, por lo cual se está tomando en cuenta los valores del inmediato superior(departamento), en donde se tiene que, el porcentaje de la población rural sin acceso al servicio de agua potable mediante red pública o pileta pública es del 37.02%, el porcentaje de la población rural sin acceso al servicio de alcantarillado u otras formas de disposición sanitaria de excretas es del 84.63%, el porcentaje de la población urbana sin acceso a los servicios de movilidad urbana a través de vías urbanas es del 65.89%, el porcentaje de la población urbana sin acceso a servicios de alcantarillado u otras formas de disposición sanitaria de excretas es del 40.42%, el porcentaje de la población urbana sin acceso al servicio de agua potable mediante red pública o pileta pública es del 14.44%, el porcentaje de m2 de espacios públicos para el esparcimiento y recreación en zonas







urbanas por implementar es del 52.78%, el porcentaje de m<sup>2</sup> de espacios públicos verdes en zonas urbanas por implementar es del 61.21%, el porcentaje de población rural que no tiene continuidad del servicio de agua potable es del 70.30%, el porcentaje de población urbana que no tiene continuidad del servicio de agua potable es del 69.62%, el porcentaje de predios urbanos sin catastro es del 91.06%, el porcentaje de viviendas rurales con servicio de agua con cloro residual menor al límite permisible (0.5 mg/l) es del 99.84%, el porcentaje de viviendas urbanas con servicio de agua con cloro residual menor al límite permisible (0.5 mg/l) es del 71.34% y el porcentaje de volumen de aguas residuales no tratadas es del 97.44%.

Así, dentro de la provincia se evidencia que el proyecto del agua y desagüe paralizado que se encuentra en proceso de peritaje contribuiría significativamente al cierre de brechas del sector vivienda, construcción y saneamiento, de igual forma los proyectos en los distritos que se encuentran en la misma situación o similar.

